EL DIARIO PALENTINO

EL DIA DE PALENCIA

N.º REFUNDIDO 10.617 Fundado en 1882 y 1890

(Depósito Legal: P-2-1958) Razon Social: «El Diario Palentino-El Dia de Palencia, S. L.». Mayor, 99.

(Franqueo Concertado)

Director: JOSE LUIS ALONSO ALMODOVAR

(Oficinas, (Tfno. 722690). Redacción, (Tfno. 723942). Administración (Teléfono 722333 Mayor, 99

Apartado de Correos, 17

SABADO 29 NOVIEMBRE 1975

EDICION TARDE

8 PESETAS

Tras el "golpe de los paracaidistas"

Setenta y tres militares, detenidos en Portugal

El Gobierno reanuda su actividad

Prepara un plan de austeridad económica

Lisboa, 29. (Efe).—A 73 se eleva, oficialmente, el número de militares detenidos en Portugal, por su posible implicación en el "golpe de los paracaidistas" del pasado día 25.

Al primer grupo de 51 trasladados a la prisión de Custoias, en Oporto, se añadieron después trece más, entre ellos algunos importantes miembros del Estado Mayor del disuelto "Copcon", retenidos desde el jueves por la noche en el Regimiento de Comandos de Amadora, cerca de Lisboa.

Finalmente, tres oficiales y seis suboficiales paracaidistas fueron detenidos ayer en el momento de la rendición de la base escuela paracaidista de Tancos, de donde habia partido la rebelión del martes y donde en última instancia, se habian hecho fuertes los rebeldes.

La noticia de la rendición, que se produjo ayer a media tarde después de casi dos días de intensas negociaciones, no fue sin embargo, anunciada oficialmente hasta primera hora de esta mañana, en un largo comunicado en el que decia de forma definitiva que "se extinguió la resistencia de los últimos focos contrarrevolucionarios militares".

El comunicado concluía afirmando que la revolución portuguesa "cuyo carácter socialista fue afirmado en las elecciones para la Asamblea Constituyente, continuará su curso, dejando en el camino a todos aquellos que de una forma o de otra muestren no aceptar las aspiraciones profundamente democráticas del pueblo portugués".

El Estado Mayor de las Fuerzas Armadas condenó, en este sentido a las fuerzas políticas comprometidas en la rebelión que "recibieron del pueblo portugués una respuesta ejemplar traducida en el aislamiento total".

Según noticias sin confirmar, existen mandatos de captura contra los dirigentes de al menos dos organizaciones de extrema izquierda "el partido revolucionario del proletariado - brigadas revolucionarias", que sólo días antes había incitado a la rebelión armada contra el poder y el movimiento de izquierda socialista; de otro lado la autoridad militar condenó el comportamiento de la Dirección Regional del Norte del partido comunista, que en la noche del jueves se adhirió a una manifestación convocada en Oporto por los «SUV» (Soldados Unidos Vencerán", de simpatía para con los paracaidistas rebeldes.

La actitud de la Dirección Regional del Norte del PCP, había contradicho de alguna forma a la pro-

(Continúa en sexta página)

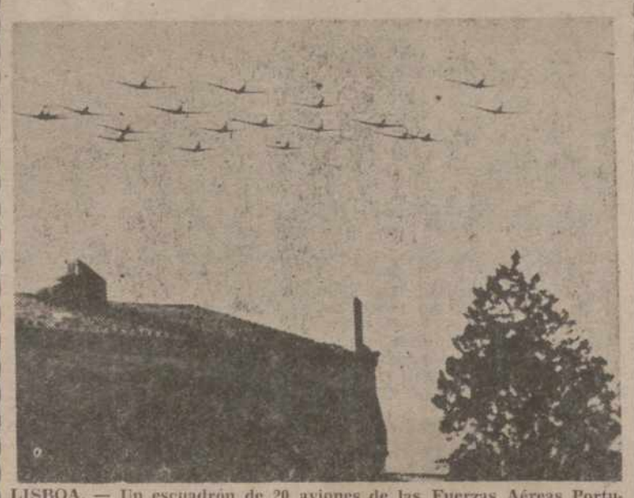

LISBOA. — Un escuadrón de 20 aviones de las Fuerzas Aéreas Portuguesas cruzan el cielo de Lisboa tras el intento fallido de golpe de Estado.—(Telefoto AP-Europa Press)

Despedida a los hijos de los ex-reyes de Grecia

MADRID. — S. M. la Reina, doña Sofía, acudió al aeropuerto de Barajas a despedir a sus sobrinos, los hijos de los reyes de Grecia. En la fotografía, Ana María de Grecia se despide de sus hijos. (Foto Cifra Gráfica)

La intervención soviética en ANGOLA

Kissinger, por ahora, expectante

Wáshington, 29. (Efe). — El secretario de Estado norteamericano, Henry A. Kissinger, dijo ayer que los Estados Unidos «no podian mostrarse indiferentes» ante la intervención soviética en Angola, y añadió que Norteamérica «no tenia previsto ningún proyecto para intervenir».

Kissinger dijo en una conferencia de Prensa que los Estados Unidos «habian realizado intercambios preliminares de puntos de vista» con la Unión Soviética sobre Angola. Y añadió: «Nosotros no hemos dado todavía una respuesta definitiva».

INFLUENCIA SOVIETICA

Pretoria, 29. (Efe). — Africa del Sur está muy preocupada por la creciente participación soviética en Africa del Sur, diciendo que podria últimamente amenazar la vital ruta marítima en torno al cabo de Buena Esperanza.

La preocupación fue expuesta abiertamente por el ministro de Defensa surafricano, Pieter Botha y citada por otros ministros en Pretoria durante la semana pasada.

Altos círculos gubernamentales confirmaron a los corresponsales de la Prensa extranjera que Africa del Sur habia proporcionado consejeros militares y apoyo logístico para el grupo de la Unión Nacional para la total independencia de Angola (Unita) en la antigua colonia portuguesa.

Otros círculos occidentales autorizados han indicado que los Estados Unidos pronto incrementará su apoyo para el Frente Nacional para la Liberación de Angola (FNLA), que está aliado con «Unita».

Tanto los Estados Unidos como la Unión Soviética han mantenido gran atención sobre el Africa negra durante la última década. Africa del Sur está preocupada por la posibilidad de que la suerte haya elegido el país como escenario de enfrentamiento de las superpotencias.

Las implicaciones están claras para Africa del Sur —si la Unión Soviética extiende su influencia en Angola, ¿por qué abandonar las acciones en Africa del suroeste?

El ministro de Defensa, Botha, dijo el jueves: «La presencia soviética en la costa occidental de Africa es una amenaza directa para la seguridad de la ruta de El Cabo, cordón umbilical que la comunica con los países occidentales y la OTAN.

Botha hizo un llamamiento a las principales naciones occidentales para que contribuyeran a expulsar a la Unión Soviética del Sur de Africa.

Mensaje del presidente italiano al Rey Juan Carlos I

Madrid, 29. (Cifra). — El presidente de la República italiana, Giovanni Leone, ha enviado a S. M. el Rey un expresivo mensaje de felicitación con motivo de los actos celebrados el 27 de noviembre.

El presidente italiano, en su escrito, lamenta no le haya sido posible estar presente personalmente en las ceremonias conmemorativas mencionadas, y manifiesta sus votos más fervientes por el éxito de la histórica misión con la que se enfrenta el nuevo Rey.

Recuerda el presidente los lazos que unen a España e Italia a través de sus historias y sus culturas. Resalta en su mensaje la importancia política, económica y geográfica de España, por lo que dice que la colaboración entre ambos países resulta de la máxima importancia.

Su Majestad, en respuesta a este mensaje, ha enviado al presidente Leone, una carta de agradecimiento.

Ecos en la prensa norteamericana e hispanoamericana

MONARQUIA HACIA UNA DEMOCRACIA

Los periódicos subrayan la homilía de monseñor Tarancón

Wáshington, 29. (Efe). — La Prensa norteamericana de ayer pone de relieve, frecuentemente en sus primeras planas, la advertencia del cardenal Enrique y Tarancón al Rey de España para que se encamine hacia la democracia.

Miguel Acoca, corresponsal en Madrid del diario "The Wáshington Post", en un artículo en cabecera de su primera página, dice que "decenas de miles de españoles abarrotaron las calles de Madrid para aclamar a Juan Carlos, la Reina Sofía y sus tres niños".

También en cabecera de su primera plana inserta el diario «Te New York Times», un artículo de su corresponsal en Madrid, Henry Giniger, que hace amplio eco de la homilía del arzobispo de Madrid, Vicente Enrique y Tarancón, poniendo de relieve que fue pronunciada no sólo ante el Rey, sino ante los dignatarios extranjeros que acudieron a la ceremonia y ante el pueblo español, ya que fue radiotelevisada en directo.

Giniger subraya también que el hecho de que la primera ceremonia oficial del día fuera religiosa "ilustra la interdependencia entre el Estado y la Iglesia en este país abrumadoramente católico".

"Viva el Rey", titula en español un pie de foto en cabecera de su primera plana el diario de Baltimore "The Sun" En la foto se ve al Rey de España, a bordo de su automóvil descubierto, saludando de pie al pueblo de Madrid.

PRENSA VENEZOLANA

Caracas, 29. (Efe). — Toda la Prensa venezolana resalta con grandes caracteres tipográficos y en los principales espacios, los actos celebrados el jueves en Madrid con motivo de la exaltación del Rey Juan Carlos I.

Los canales de la televisión privada transmitieron todo el proceso de la ascensión del Rey de España. Las imágenes del acto fueron repetidas en diversas oportunidades en la tarde y la noche

Respecto a los acontecimientos sucedidos en Madrid, los diarios subrayan especialmente la homilía pronunciada por el cardenal Tarancón en la misa del Espíritu Santo en la iglesia real de San Jerónimo.

En ese orden de cosas "El Nacional" señala que "celebraron en Madrid la ascensión de Juan Carlos I. La multitud evidenció el deseo en España de caminar hacia una democracia. La Iglesia le pidió no olvidarse de los pobres, de los ignorantes y de "aquellos a quienes nadie parece amar".

En la misma tónica, los diarios "Ultimas Noticias", "La Verdad" y "La Religión", de esta capital, destacan la homilía del cardenal Tarancón y la solemnidad de los actos de ascensión al trono.

PARAGUAY

Asunción, 29. (Efe). — Los diarios de esta capital comentan la brillantez de las ceremonias celebradas ayer en Madrid, con ocasión de la entronización del Rey Juan Carlos I.

"El nuevo Jefe del Estado español consiguió el reconocimiento europeo para su régimen", puntualiza el influyente matutino "ABC Color" y señala que tres países del Mercado Común Europeo asistieron a los ac-

(Continúa en sexta página)

AUDIENCIA del REY al primer ministro egipcio

MADRID. — S. M. el Rey don Juan Carlos I recibe en audiencia en el Palacio de la Zarzuela al primer ministro egipcio, señor Mamdouh Salem.—(Foto Europa Press).

¿Nueva licencia a ISABEL PERON?

Por un período de seis meses, para realizar una serie de viajes por América y Europa

Buenos Aires, 29. (Efe). — En círculos políticos de Buenos Aires comenzó a estudiarse la posibilidad de que María Estela Perón delegue el poder por un período de seis meses para realizar una serie de viajes al exterior.

Para determinados medios periodísticos, esta presunta licencia presidencial actuaría como «descompresor» del clima político imperante en el país, que tiene su centro en la imagen de vacío de poder resultante de la escasa actividad de la presidente de la nación.

El diario «La Opinión» y otros medios periodísticos estiman que el presidente provisional de la nación, Italo Luder, cuenta con la aceptación de todos los centros del poder, desde los civiles a los castrenses.

En su calidad de titular del Senado, Luder está llamado a ocupar el interinato de la Jefatura del Estado en caso de que la señora Perón decida solicitar una licencia al Congreso. Así ocurrió ente el 13 de septiembre y el 16 de octubre, período en que la presidente se vio en la necesidad de delegar el poder por razones de salud.

«La Opinión», se refirió hoy a la posibilidad de una nueva delegación del poder, dado que la señora Pe-

(Continúa en sexta página)

Doña CARMEN POLO recibió a una representación de la CASA CIVIL

Madrid, 29. (Cifra). — A primera hora de la tarde de hoy, en el Palacio de El Pardo, S. E. doña Carmen Polo, acompañada de su hija la duquesa de Franco, recibió a unas nutridas representaciones de las Casas Civil, secretaría de SS. EE., Patrimonio Nacional y Fundación del Generalísimo.

Después de saludar las ilustres damas a todos los reunidos el señor Fuertes de Villavicencio, dijo que el deseo de todos era expresar su profundo sentimiento por la muerte del Caudillo (q. e. p. d.), al que la mayoría llevaban sirviendo durante muchos años. Doña Carmen Polo, visiblemente emocionada, dio las gracias más expresivas por esta demostración de cariño hacia el Generalísimo, ella y su familia.

Sus maridos fueron asesinados

NAIBORI. — Tres viudas cuyos maridos fueron asesinados, aparecen durante una recepción que ha tenido lugar en Nairobi. De izquierda a derecha, Mrs. Pamela Mboya, esposa de Tome Mboya; Mrs. Martín Lutero King, esposa del que fue líder de color norteamericano y Mrs. Terry Kariuki esposa del luchador de la paz de Kenia J. M. Kariuki.—(Telefoto AP Europa Press)

LOTERIA NACIONAL

14104

TRES MILLONES DE PESETAS

(Lista completa de premios, en OCTAVA página)

M.C.D.2022

PALENCIA AL DIA

Vacunación ¿permanente?

Un centro de vacunación permanente lo anuncia la Jefatura Provincial de Sanidad. Funcionará todos los sábados del año, excepto los festivos, en dicha Jefatura, desde las 10 a las 12 de la mañana.

Precisamente se ha propiciado esta fecha del sábado, porque, al ser la no lectiva, permite a los escolares comprendidos en las edades de 6 a 7 años, llevar a cabo las vacunaciones de antipolio y antitetánica correspondientes.

Las diferentes campañas que, a lo largo del año, vienen llevándose a cabo, ofrecen los periodos dosificantes y de recuerdo de rigor.

Y, ante esta circunstancia estamos ahora, que algunos niños comprendidos en la antedicha edad escolar, están pendientes de recibir la cuarta dosis de vacuna poliomielítica, y, a los del último curso escolar, la última dosis de recuerdo.

La ocasión sabatina, pues, establecida y continuada a lo largo del año, como se señala, debe ser bien tenida en cuenta por escolares y familiares, para que esta preocupación sanitaria y, naturalmente, su efectividad en favor de la salud del niño, sea un feliz hecho.

—oOo—

En el Sanatorio Psiquiátrico de San Juan de Dios, se han clausurado en esta fecha las I Jornadas Psiquiátricas, que ha organizado dicho centro asistencial, y dieron comienzo el pasado día 27.

Han intervenido en las mismas destacadas personalidades especialistas en Psiquiatría con diversas intervenciones y sesiones académicas, en las que se han puesto de relieve interesantes aspectos relacionados con esta rama de la Medicina.

—oOo—

La Permanente Municipal que, por las circunstancias ocurridas en la pasada semana, no celebraron su semanal sesión ordinaria, convocó para este mediodía de hoy la de esta semana.

Como el orden del día venía acumulado con los asuntos de la pasada, que no se trataron, quiere decir que hubo asuntos para dar y tomar, (15 en total), que mantuvieron a los munícipes bien entretenidos en este fin de semana que, para ellos, no fue precisamente «sábado inglés» o de mitad descanso.

—oOo—

En el plano deportivo, la reanudación de las competiciones de boxeo en el Cine Castilla, con la inaugural de esta noche, entre selecciones de Palencia y Salamanca (previa a la del comienzo de la Tercera Liga de Aficionados), y el encuentro futbolero de turno, en Tercera División, que se jugará el domingo en La Balastera, entre el Palencia y el Alfaro, ponen el interés correspondiente entre los aficionados respectivos.

Carnet de sociedad

FIN DE CARRERA.—La joven palentina Emilia Tapia Izquierdo, natural de Melgar de Yuso, ha finalizado su licenciatura de Derecho con sobresaliente, habiendo obtenido por sus brillantes calificaciones, el premio extraordinario de fin de carrera, convocado por la Universidad de Navarra. Reciba nuestra cordial enhorabuena.

LETRAS DE LUTO

AGRADECIMIENTO DE PESAME

La familia VEGAS POZA, de La Serna, agradece las muestras de dolor a cuantos se unieron con su presencia o su recuerdo, a la despedida de un ser querido que dejó huella en su adiós.

Ingreso de D.ª J.-Luisa González Hurtado, en la Institución "Tello Téllez de Meneses"

Ofreció un documentado estudio sobre PALENCIA y sus fuentes de energía

Presidencia del acto académico en la Diputación, en la recepción de Dña. Juliana Luisa González, en la Institución «Tello Téllez de Meneses». En el centro el Dr. Casas Carnicero.—(Foto LUIS)

En sesión solemne celebrada en el salón de actos de la Diputación provincial, ingresó en la Institución "Tello Téllez de Meneses", Centro de Estudios palentinos, doña Juliana-Luisa González Hurtado, como académico de número.

La sesión comenzó a las ocho y cuarto, presidiendo el titular de la Diputación, doctor Angel Casas Carnicero, asimismo presidente-patrono de la Institución. Le acompañaban los académicos don Jesús San Martín, presidente de la Junta de Gobierno; doña Casilda Ordóñez Ferrer; don Antonio Alamo Salazar; don Guillermo Herrero Martínez de Azcoitia; don Manuel Fraile Hijosa; don Jesús Castañón Díaz; don Pablo Lalanda Carrobles y don Angel Sancho Campo. Asistió selecto público.

Abierta la sesión, el académico Alamo Salazar, en ausencia de la secretaría de la Institución, dio lectura al acuerdo en virtud del cual, tras la votación con resultado positivo unánime, fue admitida académico numerario, doña Juliana-Luisa González Hurtado, directora del Instituto "Alonso Berruguete", de Palencia.

Seguidamente, los académicos Lalanda Carrobles y Sancho Campo (los de ingreso más reciente, entre los asistentes al acto) salieron del salón, para regresar inmediatamente acompañando a la nueva académico, quien inmediatamente procedió a dar lectura a su discurso de ingreso, con el título de: "Palencia y sus fuentes de energía".

Al finalizar su documentado discurso, doña Juliana-Luisa González Hurtado recibió nutridos aplausos.

A continuación, el académico don Jesús Castañón Díaz, contestó como es preceptivo, en nombre de la Institución, a la nueva académico de número; ofreció su semblanza, analizó su obra y actividad y se refirió especialmente al contenido de su docto discurso de ingreso, haciendo atinados comentarios y aportando interesantes consideraciones. Fue asimismo largamente aplaudido.

Finalmente, el doctor Casas Carnicero procedió a imponer la medalla de académico de número a doña Juliana-Luisa González Hurtado, en medio de grandes aplausos. Con ello se dio por finalizada la sesión.

"PALENCIA Y SUS FUENTES DE ENERGIA"

Complementamos la información de este acto académico con una referencia breve al documentado estudio ofrecido por la nueva académico, en su discurso.

Tras de agradecer a la Institución "Tello Téllez de Meneses" el honor que la hace distinguiéndola para ocupar un puesto entre sus miembros, indica que, quizás rompiendo un poco la tradición no va a hablar del futuro o presente de Palencia, sino de lo que podría ser su futuro. Para ello dice que debe

Doña Juliana-Luisa González, durante su discurso.—(Foto LUIS)

estrenar una nueva profesión: la de divulgadora. Profesión a la que se ha sentido impelida por un sincero deseo de aportar su "pequeño grano de arena", para conseguir una elevación del nivel de vida de los palentinos.

Explica cómo y cuando se puede decir que nació la divulgación científica, tal como ahora la sentimos necesaria. Con ella se pretende no formar especialistas sino integrar la ciencia en la cultura de las gentes; si aceptamos que la cultura es lo que nos permite pensar en la realidad en la cual vivimos y, a través de ella, modificarla, lógico es buscar en la ciencia lo que hay de aportación de nuevos elementos, críticos y valorativos, para el pensar o repensar en el planteamiento de los problemas fundamentales del hombre palentino.

Siguiendo esta línea, considera necesario divulgar el tema de la energía o, mejor, divulgar los nuevos adelantos que la ciencia ha hecho en cuanto a aprovechar nuevas fuentes de energía. Una de ellas es el Sol, y puesto que todos los autores están de acuerdo en que puede modificar profundamente la vida de regiones con las características geográficas (latitud Norte comprendida entre los 43°4' y 41°46'), climatológicas (abundancia de días con cielo despejado) y sociales (zona rural, con núcleos de población dispersos y pequeños) de nuestra provincia, empieza realizando una clasificación de los numerosos procedimientos existentes para aprovechar esta inagotable y no contaminante fuente de energía.

(Continúa en séptima página)

Gobierno Militar

Telegrama del ministro del Ejército a S. M. el Rey

Nos comunican del Gobierno Militar de la Plaza que el ministro del Ejército ha cursado un telegrama a Su Majestad el Rey, don Juan Carlos I, cuyo texto es el siguiente:

«Como Ministro del Ejército y en nombre de los generales, jefes, oficiales, suboficiales y tropa que componen la Administración Central y Capitanías Generales, me honro en elevar a Su Majestad (Q. D. G.), nuestro profundo agradecimiento por el mensaje dirigido a las Fuerzas Armadas, así como nuestros más sinceros sentimientos de lealtad y adhesión a su Augusta persona y a la institución que representa».

Madrid, 24 de noviembre de 1975.

Sucesos en los pueblos

Tres heridos graves en una colisión de cuatro vehículos

MAZARIEGOS. — A la derecha de la calzada, no en el arcén, se detuvo de noche y con niebla el camión C-47.342, que conducía Gustavo García Arciros, de 41 años, vecino de Anceiros (La Coruña); en la misma dirección llegó otro camión, P-8.524-A, conducido por Antonio Andrés Andrés, de 40 años, residente en Palencia; pese a que este último marchaba a poca velocidad por precaución ante la niebla, el camionero no pudo evitar la colisión contra el vehículo parado; a consecuencia del encontronazo el camión de la matrícula palentina quedó atravesado en la carretera. En ese momento llegaron la moto P-24.550, pilotada por Andrés Díez Herrezuelo, de 30 años, de Grijota, y el coche VA-7.939-A, que conducía Fernando González Gutiérrez electricista, de Villemar (Palencia). Moto y turismo se estrellaron también, cada uno por un lado, contra el camión atravesado en la carretera.

A consecuencia del accidente, el motorista y el conductor del coche resultaron con lesiones de pronóstico grave, habiendo sido evacuados el primero a la clínica de la Cruz Roja y el segundo, a la Residencia "Lorenzo Ramírez"; también ingresó en este segundo centro Miguel Angel Gutiérrez, de 26 años, electricista, vecino de Población, que viajaba en el coche. Los dos camioneros resultaron ilesos.

Campaña de Navidad y Reyes

La Navidad se acerca y como en años anteriores, Obispo y Gobernador Civil, unidos en un mismo sentir, nos dirigimos a vosotros, PALENTINOS, para recordaros, cómo en estas fiestas navideñas aflora en nosotros la alegría y la necesidad de sentirnos más hermanos de los demás y servidores en Aquél que vino, no a ser servido sino a servir, y nuestro servicio está en servir la Navidad con clara conciencia de que no podamos adueñarnos con gesto egoísta de la plenitud que nos aporta, sino que debemos cooperar, para que esa alegría y esa paz navideñas lleguen a todos, principalmente a los más humildes, pues cuando hay entre nosotros hombres que sufren por la carencia de todo aquello que puede abrir el alma a la esperanza y a la alegría, el testimonio de una caridad viva y eficaz se convierte en una obligación ineludible para todos los creyentes y comunidades; testimonio que sea capaz de hacer de la Navidad noche de esperanza y fiesta de amor para todos.

Y así será, si somos capaces de vivir la Navidad, no para nosotros solos y para los nuestros, sino que hacemos de ella un acto de amor universal.

Que gracias a vosotros, a vuestra generosidad, ese día, un anciano no llore su soledad y un niño sonría, porque nuestra alegría y cariño han acariciado su alma; vosotros, padres, preparar con mucho amor lo que hará la dicha de vuestros hijos en esa noche y en ese día de Navidad, pero pensad también en los niñospobres, que no recibirán nada y para los cuales Navidad será un día como los demás en el que tendrán hambre y tendrán frío y estarán solos. Pensad también en los ancianos, que ya no tienen ni familia ni amigos y por toda visita, solo esperan la muerte, una muerte que tanto tarda y tanto dura.

Que para ellos también brote del inmenso brasero de Navidad una chispa de calor y de amor, y ninguno olvidemos que aquel anciano, que aquel niño de Navidad, que vino a enseñarnos qué cosa es el amor, están esperando el recuerdo y la cooperación a la suscripción en favor de los humildes, que hoy queda abierta.

Palencia, 29 de noviembre de 1975.—El Gobernador Civil, José María Rabanera y Ortiz de Zúñiga.

† Anastasio, Obispo de Palencia

PRIMERA RELACION DE DONATIVOS

	PESETAS
Obispado	20.000
Gobierno Civil	20.000

Tras el éxito informativo de DIARIO-DIA

Gratitud de nuestro director

En los últimos días estamos recibiendo en la Dirección y Redacción de DIARIO-DIA numerosas cartas y llamadas telefónicas de felicitación por el éxito informativo obtenido por nuestro periódico en las pasadas jornadas, de tan extraordinaria trascendencia en la vida de la nación. Desde el Gobernador Civil, señor Rabanera y Ortiz de Zúñiga, hasta anónimos comunicantes de los más apartados lugares de la geografía palentina, son incontables las muestras de simpatía y enhorabuena que nos están llegando, tras el esfuerzo que DIARIO-DIA ha realizado para dar amplia, puntual y completa información a sus lectores de todos los acontecimientos históricos que España ha atravesado, mediante sucesivas ediciones que fueron recibidas por el público con verdadero interés y aceptación, agotando las tiradas. Queremos, por nuestra parte, agradecer públicamente tales pruebas de aliento y elogio, que nos valdrán, como siempre, de estímulo y acicate para no regatear esfuerzo ni sacrificio en el mejor y más constante servicio de nuestros lectores.

Igualmente, la Dirección de DIARIO-DIA desea expresar público agradecimiento a todo su personal de Redacción y Talleres, que se ha entregado con entusiasmo a la labor de preparar, en permanente carrera contra reloj, las importantísimas noticias de estos días pasados. Gracias a la inestimable colaboración de todos ha sido posible este notable éxito informativo de nuestro periódico.

II Asamblea Nacional de Turismo

Tendrá lugar del 1 al 6 de diciembre, en Madrid

En la primera semana del próximo mes de diciembre se celebrará en Madrid la "II Asamblea Nacional de Turismo", acontecimiento de indudable importancia porque de sus deliberaciones y acuerdos saldrán las líneas maestras y orientaciones de nuestra política turística para los próximos años. Como es sabido, ha estado precedida de las Asambleas Provinciales que han tenido lugar durante el segundo semestre de 1974, y vendrá a ser como la síntesis de la temática expuesta en cada provincia, al mismo tiempo que se aborda el estudio de los grandes problemas generales que hoy configuran este hecho social, quizás el más transcendente de nuestra época por los millones de personas que moviliza cada año en todo el mundo.

Los trabajos de las ponencias, en número de doce, han sido hace tiempo distribuidas entre los asambleístas, quienes han expuesto las enmiendas correspondientes, y todo ello constituye la documentación base de las liberaciones sobre una amplia gama de temas que abarca, desde la ordenación de territorios de preferente uso turístico, hasta el estudio de la coyuntura actual del sector.

Miembros de honor de la Asamblea, son el presidente del Gobierno, los ministros y subsecretarios; el presidente de las Cortes Españolas y del Consejo del Reino; alcalde de Madrid; vicesecretario general del Movimiento, secretario general de la Organización Sindical y las personas condecoradas con la Medalla de Oro al Mérito Turístico.

La presidencia corresponde al ministro de Información y Turismo y la vicepresidencia al subsecretario de Turismo.

Además de los asambleístas de representación nacional, las provincias lo estarán por los presidentes, vicepresidentes y secretario general de las Asambleas Provinciales, así como de socios de Centros de Iniciativas Turísticas y otros Organismos.

La "II Asamblea Nacional de Turismo", dará comienzo a las nueve de la mañana del lunes, día 1, y el acto solemne de apertura tendrá lugar a las diez y media del mismo día, en el Palacio de Congresos y Exposiciones del Ministerio de Información y Turismo.

Durante los tres primeros días se celebrarán las reuniones de las ponencias y los otros tres las reuniones de los plenos, estando previsto el acto de clausura para las doce de la mañana del sábado día 6 de diciembre.

Palencia, 28 de noviembre de 1975.—El delegado provincial, *ENRIQUE GONZALEZ ROYUELA.*

REGISTRO CIVIL

NACIMIENTOS

Jesús Miguel Martínez Prieto, hijo de Jesús-Carmelo y Mercedes; Esther Casado Blanco, de Miguel y María Esther; María José Seco Díez, de José María y María Ronte; María Luisa Merino Díez, de Celerino y Maura; Alijca-Eva Calvo Rojo, de Alberto y Eloina; Eva María Gil García, de Simibaldo y María Gloria; Sandra Ramos Miguel, de Miguel y Encarnación; Silvia Villullas Rincón, de Pablo Fernando y María Milagros.

DEFUNCIONES

Alfonso Albillo del Barrio, de 76 años de edad; Pascasio Ruiz Pérez, de 72; Concesa San José Sánchez, de 77.

LA SEÑORA

D.ª M.ª del Carmen Mateos Antón

Catedrático de Francés del Instituto Alonso Berruguete

— D. E. P. —

Su familia,

Suplica a sus amistades una oración por el eterno descanso de su alma.

Conducción: Día 30 a las doce de la mañana.
Funeral: Día 1 a las diez de la mañana.
Misa de familia: Día 1 a las ocho de la tarde.
Iglesia Parroquial: San Lázaro.
Casa doliente: Modesto Lafuente, núm. 3, 7.º.

Pompas Fúnebres: Hontiyuelo.

M.C.D.2022

Por Navidad
Por Año Nuevo
Por Reyes
Regale utilidad

OLIVETTI STUDIO 46
en el estudio, en los estudios "es más que una portátil"

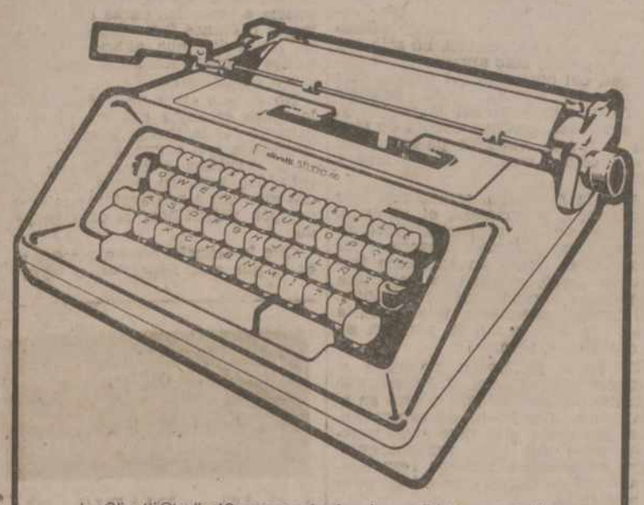

La Olivetti Studio 46 es una máquina de escribir transportable que cuenta, sin serlo, con alguna de las características de los modelos mayores. Por ejemplo, carro de 12 pulgadas que admite la letra de cambio sin necesidad de doblarla.
Es una máquina sólida, estable y de alto rendimiento.
Es una máquina para escribir personalmente, para convertir en palabras el propio pensamiento.
En el despacho, en el colegio, en la universidad, es más que una portátil.

olivetti

Concesionario PALENCIA y PROVINCIA

Galicia

Mayor, 119 -- Teléfono 722538 PALENCIA

GARANTIA Y SERVICIO TECNICO POSTVENTA

La Prensa opina

Crédito

Manuel Jiménez de Parga, escribe en "Nuevo Diario":

«El decreto de indulto creó ayer confusionismo, advirtiéndose síntomas claros de decepción. Se esperaba una amnistía para los delitos políticos y religiosos así como la condonación de todas las sanciones administrativas en la Prensa, en la Universidad y en los restantes sectores donde se realiza la actividad del pensamiento. Se recordaban las palabras sabias de Manzini: «La amnistía es un utilísimo expediente de pacificación y de concordia pública, indispensable en ciertas circunstancias en la vida de un Estado».

Pero el utilísimo expediente no se siguió el martes y el decreto de indulto está redactado desafortunadamente, con expresiones que generan una profunda inseguridad. ¿Hasta dónde llega la conexión? A partir de ahora el artículo 3 de este decreto se dará tan famoso ,tan tristemente famoso, como el artículo 2 de la vigente ley de Prensa e Imprenta.

Ante mis amigos descorazonados yo les he dicho que sigo esperando una amnistía auténtica para los delitos políticos y religiosos, así como la total condonación de las sanciones administrativas en los sectores del pensamiento y las ideas.

Es la medida del Rey que se aguarda con esperanza y se desea. Acaso se la haya reservado S. M. para otro momento.

El amplio crédito exterior y la confianza del pueblo español van a ser utilizados —confío— bien y a tiempo».

Democracia

Eduardo García de Enterría dice en "Informaciones" sobre las salidas de la Monarquía:

"Salidas, realmente, repasando todo el catálogo disponible, no quedan más que dos: una dictadura o una democracia; tertium non datur. Enunciado lo cual, y dado que una dictadura habría que entenderse necesariamente en las circunstancias actuales como una timocracia, esto es, como generadora de asentimiento por la vía del temor que da la fuerza, en otros términos por la simple opresión física, fórmula no sólo inmerecida por el país, sino resueltamente inviable a medio plazo y por ello fuente de los mayores riesgos, la conclusión, completamente simple, demostrable como un teorema, es que no resta otra solución, absolutamente ninguna otra, que la democracia.

Bien entendido, hablo de democracia como principio de legitimidad, no como una técnica más o menos convencional de "participación del pueblo en las tareas del Estado", para decirlo en palabras que a los juristas de estos años que ahora se cierran resultan familiares. Por ello, la democracia como fundamento mismo del Estado, el cual pasa a ser su simple instrumento y no algo separado en que "colaborar". La democracia, pues, como régimen de "voluntad popular", única capaz de suplir, a través del apoderamiento a gobernantes singulares que la representen.

Con el pueblo

De un editorial de "Pueblo":

"Porque la evolución existe, de ello no cabe duda. El indulto será lo analizable que se quiera a nivel concreto, pero conmuta de entrada las penas de muerte. He ahí un hecho inamovible, en torno al cual hablar. Y ahí está Europa, y los Estados Unidos, el mundo, contemplando el estilo con que el joven Monarca asume la dificilísima tarea de incorporar a España a la convivencia internacional, sin traumas; de proseguir la reconciliación de los españoles, sin enconos ni imprudencias; de comenzar por el rescate de la fórmula monárquica de muchos que acaso querrían también el monopolio de su contenido, de ese contenido que les gustaría fuese precisa y justamente el que ellos llevan en la cabeza, y no otro. Los unos, instan a las prisas; los otros, quisieran convertir en sistema cristalizado y estable la pausa necesaria.

Y al fondo de todo ello, el pueblo español. Ese pueblo español que desea acelerar el cambio en marcha, para completar el proceso de democratización y de las libertades; que quiere la garantía jurisdiccional, la justicia, el progreso, la aceleración de los procesos y la convivencia. Esos lícitos afanes del pueblo, ¿los ha medido alguien?, ¿se ha ocupado alguien de registrar su realidad y su esfuerzo? Es menester la evolución, con prudencia y sin parálisis, porque esos afanes no pueden defraudarse, ni verse entorpecidos en su realización sistemática. El Rey Juan Carlos I, ha ofrecido a su pueblo un pacto con la Corona: el de construir juntos la paz. Atención delicada a estos primeros pasos iniciales. Atención a estos momentos en que se inicia como el primer compás de una nueva melodía. Que la derecha sea de verdad civilizada, y no ciega, y que la izquierda sea de verdad realista, y no maximalista. Podemos hacer un nuevo rostro de España entre todos, un nuevo rostro del que, dada nuestra edad, somos alícuotamente responsables".

SE COMUNICA

por medio del presente anuncio, la disolución del Grupo Sindical Villaínvierno, número 10.326 de Castil de Vela, pudiendo reclamar los acreedores si les hubiera en el plazo de QUINCE DIAS, a partir de la publicación de este anuncio.

Lo que se hace público para general conocimiento.

Castil de Vela 29-XI-75
El Presidente

Dietario

DOMINGO, 30 NOVIEMBRE 1975

Primero de Adviento

SANTORAL. — Santos: Andrés, apóstol; Maura, Justina, vírgenes; Castulo, Euprepes, mártires; Troyano, obispo; Constancio, Zósimo, confesores.

(Misa: Del Domingo).

REFRAN: Si nieva por San Andrés, interminable cosa es.

Barómetro: A las 18 de ayer, 701'3. A las 8 de hoy, 697'2. — Temperaturas: Máxima de ayer, 10'4. Mínima de hoy, 7'2. — Dirección del viento: A las 18 de ayer, SSO. A las 8 de hoy, SO. — Lluvia, 0'7. Humedad relativa media, 84 por 100.

Oleos, litografías, cuadros para decoración, en I. G. DIARIO-DIA

EFEMERIDES. — 1829: Nace Rubinstein. — 1838: Se divide España en 49 provincias. — 1835: Nace Mare Twain. — 1846: Nace el P. Manjón. —1900: Muere Oscar Wilde.

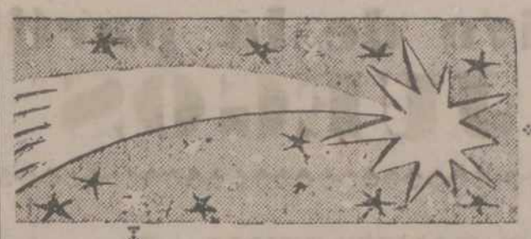

Adornos navideños - Felicitaciones - Christmas

VEA NUESTRA EXPOSICION

- ORIGINALES
- DECORATIVOS
- AUTENTICAS NOVEDADES

Agendas - Dietarios - Calendarios de sobremesa - Tacos y Recambios

*

I. G. Diario-Día
Mayor, 99 - Teléfono 72-26-90

*

Gráficas Aguado
Mayor, 98 - Teléfono 72-27-84

LA TRANSICION POLITICA

La nueva civilización, los intercambios comerciales y las generaciones jóvenes exigen "perfeccionamientos profundos"

Con la muerte de Francisco Franco termina una etapa histórica a la que con toda justicia se le ha dado su nombre.

Durante 39 años su figura ha estado en el primer plano y su biografía y la historia general de España se han confundido de manera tal que sería muy difícil, sino imposible, separarlos.

La prensa internacional ha dedicado editoriales y muchas páginas interiores de sus periódicos a dar noticias de los acontecimientos acaecidos en España durante la segunda quincena de noviembre.

Los medios de comunicación social de España han realizado todo un alarde técnico e informativo cual no se ha conocido en los últimos tiempos.

Expectación y respeto, han sido las actitudes predominantes en la prensa internacional. Serenidad y esperanza, en la prensa nacional.

Del análisis de contenido de los «mass media», respecto a la actuación de Franco como Estadista, observamos varios puntos coincidentes:

—Haber mantenido a España al margen de la segunda guerra mundial.

—Estabilidad política.

—Desarrollo económico. España es la novena potencia del mundo.

—Progreso cultural.

EL PRIMER DISCURSO DE LA CORONA, MANIFIESTA EL PENSAMIENTO POLITICO DE JUAN CARLOS I

Una nueva etapa histórica se ha incoado en España el 22 de noviembre. El Rey Juan Carlos I recibe una España joven, una España en expansión cultural y económica, pero que sufre la crisis de esta expansión a nivel político.

Juan Carlos I encarna juventud, discreción, preparación, prestigio. Nacido y educado en la postguerra, su persona puede unificar las dos grandes GENERACIONES —anterior y posterior a la guerra civil— y cerrar para siempre las cicatrices aún no curadas, y que fueron producidas por vencedores y vencidos.

El primer discurso de la corona, ampliamente difundido por todos los medios de comunicación social, ha tenido una grata acogida y una positiva aceptación.

Más que un discurso formal y programático, es toda una IDEOLOGIA POLITICA que manifiesta claramente la línea de pensamiento del nuevo Rey de España.

Se observa seguridad en sus afirmaciones. No olvida ningún factor básico que todo buen gobernante debe tener presente en sus relaciones con los ciudadanos. Con una dialéctica asequible al pueblo, matiza las cuestiones más importantes en su línea política.

Es un discurso muy diferente a los que estábamos acostumbrados: nadie se ha sentido «molesto» por sus ideas, sea de cualquier edad, mentalidad e ideología; al contrario, ha producido serenidad, esperanza y seguridad.

En el discurso de Juan Carlos I, se aprecia una dedicación prioritaria por la justicia social y sus implicaciones. Punto difícil pero fundamental en todo régimen político.

—Acercamiento a Europa: necesidad apremiante para continuar la evolución industrial y económica de España.

—Respeto a la persona y derechos humanos.

—Perfeccionamiento de los cauces de participación.

—Reconocimiento de la idiosincrasia regional.

—Rey de todos los españoles.

LA TRANSICION ES UN PROCESO LENTO Y COMPLEJO

La transición de poderes al Rey se ha producido sin rupturas, en paz y en orden, pero la transición es políticamente un proceso más complejo y más largo y que suele implicar dificultades.

La visión objetiva de la realidad actual de España nos manifiesta la existencia de conflictos virtuales en el seno de la misma sociedad. Las costumbres tradicionales, la jerarquía de valores, el sistema educativo y la estructura política, actualmente, están bastante consolidadas. Nadie duda, que algunos factores requieren una evolución, un cambio, y es lógico, emerjan grupos de resistencia a dicho cambio social y político.

Los conflictos no surgen exabrupto, no caen en una sociedad como venidos de fuera, sino que se forman dentro de las estructuras sociales y son producto de su funcionamiento histórico.

Si estos conflictos internos, potenciales, se tornan abiertos y declarados, y lo que era virtual y latente pasa a ser real y actual, el proceso de cambio se hace más complejo y dificultoso. Esto es lo que puede suceder, a corto plazo, en la nueva etapa política iniciada en España con la Monarquía.

En tal caso, dos alternativas básicas pueden presentarse:

Primera: La posibilidad de ajustes y acomodaciones entre los factores que generan las tensiones.

Segunda: Que las resistencias al cambio sean tan fuertes que multipliquen los problemas y agraven las tensiones, produciendo desde adentro de la sociedad cambiante, crisis muy fuertes.

El vehículo principal para la solución de los problemas que provienen de la segunda alternativa, es la transformación de la propia estructura social.

La teoría política que se confecciona a partir de la realidad social del país, suele tener en cuenta los aspectos indicados anteriormente. Este es el caso claro del primer discurso del Monarca Juan Carlos I.

Por otra parte, el pueblo español ha dado signos de una cierta madurez política. El pueblo español está tomando conciencia de que la política no es «cosa» de la élite que ostenta el poder y la autoridad, sino que es obra de todos. Es idea, también, del Rey: la grandeza de España es obra de todos los españoles, con el Rey a la cabeza.

Amador Valderrábano

PERFUMERIA

GÜEZMES

Se complace en invitarla a las demostraciones que la delegada de

LANCÔME

efectuará en su establecimiento del 1 al 6 de Diciembre.

SEMANA CON REGALO

MAYOR, 13

EN EL PROXIMO SEGUNDO

España entera vive, expectante, la tensión que normalmente ha de producirse en circunstancias políticas e históricas como las que pesan en estos días sobre todos los españoles.

Tensión ante un capítulo de nuestra historia que acabamos de iniciar con la proclamación de D. Juan Carlos como Rey de España. Hasta ese momento solemne de la proclamación, todo estaba previsto. Ahora tenemos ante nosotros un nuevo Jefe de Estado, un nuevo discurso, y un capítulo entero para llenarlo con acontecimientos que la historia porterior juzgará.

Preocupación, ante la incertidumbre de lo que sucederá. El nuevo Rey de España ha prometido que ejercerá un papel de «moderador». Eso puede interpretarse en el sentido de que ocupará una posición de centro entre fuerzas e intereses distintos. Las fuerzas e intereses distintos que configuran el panorama actual de la política nacional están bien delimitados y conocidos. El acontecer diario se realiza entre los que no entienden la necesidad de cambios políticos en el país y los que desean una democratización de la vida nacional, como prometió el presidente Arias Navarro en su discurso de Febrero del 74. Entre los que sienten y desean el acercamiento a Europa, reconociendo que el camino para llegar a ella es el de la democratización del país y los que pretenden que sea Europa la que cambie, la que mude su piel. Sabido es también que las corrientes democráticas recorren el país de uno a otro extremo, y que trascienden la vida nacional. También se sabe, puesto que ellos lo repiten todos los días, que mantendrán su posición de forma intransigente los que consideran que cualquier clase de cambio resultaría nefasto para el país.

El Rey para ser «Rey de todos los españoles» como ha prometido, habrá de realizar auténticos prodigios de diplomacia y persuasión. Será muy difícil conformar, a la vez, al bunker y a la democracia. De la imposibilidad de armonizar estas posiciones antagónicas, surge la preocupación por el futuro inmediato. Un futuro que no empieza con el nuevo año, ni mañana mismo, sino en el minuto o en el segundo que llega tras el segundo en que se vive o vivimos los españoles. La nación entera está expectante, pendiente de lo que pasará en estos segundos, en estos minutos, en estos días.

De momento, tenemos a la vista las dos posturas irreconciliables aludidas, un nuevo Jefe de Estado y un discurso prometedor. Aún resuenan sus promesas en los oídos de los que hemos escuchado atentamente el discurso del nuevo Rey.

Tenemos además los graves problemas de la crisis económica: la inflación, con la subida de los precios; la limitación de salarios, que hace que la crisis pese también con muchísima fuerza sobre las economías más humildes; y cientos de miles de parados cuya miseria no puede esperar indecisiones, ni soluciones a largo plazo.

Tenemos un área de mercados muy inferior al que ofrecen las posibilidades de una democratización de la área comercial.

Tenemos al sector empresarial asustado por la crisis. Y al sector obrero no menos asustado por la misma causa. Porque, a pesar de los que dicen que España es diferente, resulta que España se enfrenta también con la misma crisis económica que sufren todos los países con idénticos medios de producción. La única diferencia que puede haber va en detrimento de la economía española. A la economía española la golpeará más durante la crisis por las dificultades y limitaciones que tiene en la expansión de su área comercial.

X

El nuevo Rey ha recibido una herencia preocupante. Esto, visto por encima, sin entrar en detalles ni profundos análisis socio-económicos o políticos.

Tenemos gravísimos problemas y grandes promesas. Todo esto, con los ingredientes que añaden los rumores, las especulaciones y elucubraciones de los que pretenden acertar la quiniela sobre los personajes que tienen más posibilidades de ocupar los puestos más responsables de la Administración.

Y por si todo esto fuese poco, tenemos al mundo pendiente de nosotros. Expectante también. Preocupado también. Especialmente Europa. Desde hace años, en Europa se observa con inquietud el desarrollo político español. Europa necesita a España y desea y potencia, en la medida que puede, el acercamiento y la integración de nuestro país en la familia de los países que componen el Mercado Común. Esfuerzo obstruido siempre por los que piensan que ha de ser Europa la que ha de cambiar. En estos momentos críticos de nuestra historia, Europa demuestra un acusado interés y alienta la esperanza y la ilusión de que desde esta encrucijada en que nos hallamos se inicie el camino auténtico hacia la comunidad europea. Esta esperanza y esta ilusión se observa en la prensa auropea de estos días, y en las declaraciones de diferentes figuras políticas entre las que puede contarse al secretario norteamericano de Estado, Kissinger, el cual parece ha manifestado que «los Estados Unidos verían con buenos ojos el acercamiento de España a la comunidad europea».

La gran cuestión se centra, pues, en si han de cambiar Europa y el mundo, o si ha de cambiar España.

La comunidad necesita a España y España no pude permitirse la tentación de quedarse aislada del concierto económico y comercial del planeta. La autarquía de otros tiempos, hoy es imposible. No se puede volver atrás, por la sencilla razón de que la España de hoy no es la España de hace treinta y seis años. El crecimiento material alcanzado en estos años y el desarrollo que se ha producido en la conciencia general, impiden la vuelta atrás. La bunkerización a ultranza conduciría a un desastre nacional. El desarrollo económico y político nacional solo tiene una vía: la vía que conduce hacia Europa y hacia el mundo.

Con respecto a esta realidad, el nuevo Rey manifestó ante las cámaras de televisión alemana, el 27 de septiembre de 1973, que deseaba el ingreso de España en la comunidad europea, «aceptando las consecuencias políticas que estos implique».

La España democrática y el mundo entero están expectantes, preocupados, esperando los primeros signos del Rey. Las señales que permitan ver el rumbo que España ha de seguir con el nuevo Jefe de Estado.

La primera señal hacia el futuro, que empieza en el próximo segundo, bien pudiera ser la más acorde con las circunstancias actuales: un pleno reconocimiento de las libertades democráticas.

L. D. P.

DIARIO DE AVISOS

FARMACIAS DE GUARDIA

Sábado, 29: Doña Angela Muñoz (Paseo de Victorio Macho, 6); doña Victoria Manteca (Mayor, 120) y doña Pilar Rubio (Avenida Manuel Rivera, 23).

Domingo, 30: Don Manuel Arangüena (Marrio y Mier, 8) y don Enrique Junco (Avenida Valladolid, 4).

CUPON PRO CIEGOS

En el sorteo celebrado el día 28 de noviembre, ha resultado premiado con 1.250 pesetas el número 223 y con 125 pesetas todos los terminados en en 23.

Instituto Nacional de Bachillerato "Alonso Berruguete"

Exámenes extraordinarios, convocatoria de diciembre

Se pone en conocimiento de todos los alumnos matriculados para la convocatoria extraordinaria de diciembre, que los exámenes tendrán lugar de acuerdo con el siguiente horario.

DIA 2 DE DICIEMBRE:
11 horas: Física sexto. Física y Química de cuarto.
11 horas: Latín cuarto, quinto y sexto.
4 horas: Lengua Española de cuarto. Literatura sexto.

DIA 3 DE DICIEMBRE:
10 horas: Filosofía de sexto.
11,30 horas: Química de quinto.
5 horas: Griego de quinto y sexto.

DIA 4 DE DICIEMBRE:
10 horas: Matemáticas cuarto, quinto y sexto.
4 horas; Historia de cuarto. Historia del Arte de sexto.

DIA 5 DE DICIEMBRE:
12,30 horas: Francés de cuarto y quinto.
12,30 horas; Inglés de cuarto y quinto.
4 horas: Dibujo de cuarto y quinto.
4 hiras: Trabajos manuales de cuarto y quinto.

DIA 9 DE DICIEMBRE:
4 horas: Trabajos manuales de cuarto y quinto.
10 horas: Educación Física de cuarto, quinto y sexto.
11,30 horas: Ciencias Naturales de cuarto y quinto.
4 horas: Form. Esp. Nacional.

Palencia, 28 de noviembre de 1975.
—La Secretaria.

ALFOMBRAS

SENSACIONAL OFERTA DE INVIERNO

Liquidamos varios modelos de alfombras a precios de liquidación.

Vean nuestras existencias en el interior

Tejidos LOBATO Mayor, 127. Teléfono 72-35-84

M.C.D.2022

Plan restrictivo de la participación española EN LOS JUEGOS OLIMPICOS

ATLETISMO, NATACION Y HALTEROFILIA: Se exige estar entre los doce primeros del ranking internacional.

BOXEO Y PIRAGUISMO: Quienes tengan posibilidades de clasificarse entre los cuatro o los cinco primeros.

CICLISMO: Sólo un equipo de cuatro corredores para la prueba de fondo en ruta.

BALONCESTO, BALONMANO, FUTBOL Y GIMNASIA: Será preciso lograr la clasificación.

Madrid, 29. (Alfil). — Hoy se efectuó la reunión del pleno del Comité Olímpico Español, cuyo punto más importante del orden del día fue el informe sobre la selección de atletas y la participación del deporte español en los Juegos Olímpicos de Invierno, en Innsbruck, y de Verano, en Montreal.

Los Juegos de Invierno comenzarán el 4 de febrero y concluirán el día 15 del mismo mes.

Los Juegos de Verano se disputarán del 17 de julio al día primero de agosto.

Los informes sobre la selección y participación española en los Juegos de Invierno y de Verano ocuparon los puntos cuarto y quinto del temario de la reunión, que presidió el señor Pelayo Ros, delegado nacional de Educación Física y Deportes y presidente del Comité Olímpico Español.

ATLETISMO:

De acuerdo con el criterio establecido por el presidente del Comité Olímpico Español y a la vista del plan de actividades presentado por la Real Federación Española de Atletismo, solamente se participará en los Juegos Olímpicos, en las pruebas donde los atletas españoles se encuentren comprendidos en el ranking internacional entre las doce mejores marcas.

Los preseleccionados estarán sometidos a un plan de entrenamiento que abarca desde el 1 de diciembre hasta el 19 de junio, fecha en que España participará en el Westathletic que servirá como prueba control última.

El director responsable de este plan de preparación olímpica: don José Luis Lasaosa Visus.

BALONCESTO:

En la Olimpiada de Montreal, participarán doce países, según se acordó en su día.

En principio están clasificados los siguientes:

1 Rusia, campeón olímpico de Munich.
2 USA, subcampeón olímpico de Munich.
3 Cuba, tercer clasificado de Munich.
4 Canadá, país organizador.
5 Campeón del Torneo de Oceanía.
6 Campeón del Torneo de Africa.
7 Campeón del torneo de Asia.
8 Campeón del Torneo de América (excepto USA y Cuba, ya clasificados).

Se celebrará un torneo de Europa para la novena plaza, en Edimburgo (Escocia) del 1 a 8 de mayo de 1976. Se han inscrito para este torneo Yugoslavia, Polonia, Checoslovaquia, Francia, Bélgica, Italia, Israel y Gran Bretaña, habiendo renunciado España a asistir.

Para las tres restantes plazas, se celebrará un torneo preolímpico en Hamilton (Canadá), que tendrá lugar del 24 de junio al 3 de julio de 1976. En este torneo se ha inscrito España, ignorándose, por el momento los países que se presentarán.

El director responsable de esta Hamilton (Canadá), que tendrá lupreparación olímpica: don Antonio

BALONMANO:

La Federación Internacional de Balonmano ha confeccionado un calendario el cual está compuesto de siete grupos que formarán el torneo preolímpico clasificatorio para la Olimpiada, de la zona europea.

Para que la selección española de balonmano pueda asistir a la competición de los próximos Juegos Olímpicos en Montreal hay que señalar que únicamente podrán participar si la selección nacional asegura su clasificación al resultar vencedora del II grupo europeo del torneo preolímpico.

Los encuentros a disputar son los siguientes:

Holanda-España, (29 noviembre 1975).
España-Dinamarca, (20 diciembre 1975).
España Holanda, (21 febrero 1975).
Dinamarca-España, (6 marzo 1976).

En el caso de que la selección nacional resultara vencedora del torneo, la Federación Nacional presentaría desde luego un equipo de preparación con motivo de asistir a Montreal. En cualquier caso, en la primera quincena de marzo se tendrá la certeza de la participación en este deporte.

El director responsable del plan de preparación olímpica: don Domingo Bárcena González.

BOXEO:

De acuerdo con las normas dictadas por el presidente del Comité Olímpico Español y a propuesta de la Federación Española de Boxeo, el equipo de esta especialidad deportiva que asistirá a los Juegos Olímpicos deberá quedar reducido solamente a aquellos participantes que puedan estar clasificados dentro de los cuatro primeros puestos.

El plan de trabajo previsto a partir del 1 de diciembre incluye varias concentraciones para perfeccionar la condición física de los boxeadores al mismo tiempo que su preparación técnica. También hay que destacar los encuentros que realizarán todos los pugilles, tanto a nivel nacional como internacional.

La selección definitiva de los que asistan a los Juegos Olímpicos dependerá de los resultados que los deportistas incluidos en el plan obtengan en el torneo internacional de las Naciones, que será organizado en la primera quincena del mes de junio de 1976.

El director responsable del plan de preparación: don Manuel Santa Cruz Socas.

CICLISMO

De acuerdo con las normas establecidas por la presidencia del Comité Olímpico Español, la Federación Española considera conveniente desestimar la participación española en las pruebas de velocidad, contra reloj y pista, concretando la presencia española en Montreal al equipo de cuatro corredores que participarán en la prueba de fondo en ruta, en cuya especialidad existen las mayores posibilidades de éxito.

La Federación Española de Ciclismo ha preseleccionado con este motivo a los siguientes corredores:

Francisco Javier Cedena.
Rafael Ladrón de Guevara.
Bernardo Alfonsel.
Luis Albeto Ordiales.
Antonio Prieto.
Vicente Arquimbau.
Vicente Pérez.
Ramón Balbuena.
Pedro Vilardebo.
Francisco Fernande.
Juan José Moral.

Los cuales serán sometidos a un plan de entrenamiento intensivo a partir del próximo mes de enero, compuesto principalmente por concentraciones de preparación física y perfeccionamiento técnico a partir del mes de marzo tomarán parte en competiciones nacionales e internacionales programadas hasta el mes de junio.

Este grupo de corredores en el mes de junio entre los días 10 al 22, participarán en el Giro de Italia del porvenir y la participación en esta prueba dará lugar a la selección del equipo definitivo que participará en Montreal, en esta especialidad deportiva, que estará compuesto por seis corredores.

El director responsable de la preparación olímpica: D. Ramón Mendiburu.

FUTBOL: La Federación Internacional de Fútbol, ha confeccionado un calendario por grupos, que forman el torneo preolímpico clasificatorio para la olimpiada con una liguilla previa.

Celebrada dicha liguilla, los resultados fueron los siguientes:

Alemania R. F. - España 0-0
España - Alemania R. F. 2-1

Con estos resultados España, se clasificó, para la celebración del torneo preolímpico, junto con Bulgaria y Turquía.

Los encuentros celebrados hasta el momento han sido los siguientes:

Turquía - Bulgaria 0-2
España - Bulgaria 2-1
Bulgaria - España 1-1

Quedando los siguientes partidos por celebrarse.

España-Turquía (21 enero 1976)
Turquía España (24 marzo 1976).
Bulgaria-Turquía (14 abril 1976).

De este grupo, sólo se clasifica el campeón.

El director responsable de este plan de preparación olímpica: D. Ladislao Kubala.

GIMNASIA: De acuerdo con las normas dictadas por el presidente del Comité Olímpico Español y de conformidad con lo dispuesto por la presidencia de la Federación Internacional de Gimnasia, los equipos masculino y femenino de Gimnasia de la Federación Española de Gimnasia, tendrán que intervenir en torneos previos para su clasificación entre los 12 equipos nacionales que participarán en los próximos juegos olímpicos a celebrar en Montreal.

España, participará en un torneo previo con dos países ya clasificados y para obtener su pase a la olimpiada tendrá que alcanzar como mínimo la medida marcada por los Comités Técnicos Internacionales, masculino y femenino

Esto ha de celebrarse antes del mes de abril próximo.

La no consecución de esta meta elimina por completo su participación.

Presidentes del Comité Técnico de la Federación Española de Gimnasia masculina y Femenina: Sr. González Srta. González.

HALTEROFILIA: De acuerdo con el criterio selectivo emanado del presidente del Comité Olímpico Español y de acuerdo con el plan expuesto por la Federación Española, este deporte podrá participar en los juegos olímpicos, si alguno de sus atletas está dentro de las doce mejores marcas del mundo o su posibilidad de clasificación está entre los cinco primeros de Europa.

Como control técnico para asistir a los juegos olímpicos servirá una competición a designar por la Federación Española de Halterofilia entre los meses de mayo y junio de 1976.

El director responsable de este plan de preparación: D. José González Badillo.

HIPICA: Se dispone en estos momentos de varios caballos pertenecientes a la Delegación N. de Deportes, así como de particulares, con posibilidades de participación en la olimpiada de Montreal, en las pruebas de saltos individual y por equipo (Gran Premio de las Naciones).

Igualmente se cuenta con un grupo de jinetes con valía ya contrastada en participación internacional y algunos de ellos en Olimpica.

La Federación Española de Hípica, como complemento de su preparación, tiene previsto participar en los concursos de Niza, Roma y Aachen durante los meses de abril, mayo y

(Continúa en la página siguiente)

"SAN ROQUE"
GRAN QUINADO
CUATRO GENERACIONES AVALAN SU PRESTIGIO
El aperitivo reconstituyente por excelencia
De venta en cualquier establecimiento del ramo de la alimentación
Representante para Palencia y Provincia:
DON MARIANO DE VENA ALONSO
Avda. M. Rivera, 18. Tfno. 72 35 33. PALENCIA

¿Está a disgusto Weisweiler en el BARCELONA?

Apunta el "envejecimiento" de algunos jugadores de la plantilla azulgrana

Colonia (Alemania Federal), 28.—(Alfil). — «¿Regresa Weisweiler a Alemania?», titula hoy a toda plana el rotativo local «Express», en una entrevista con el actual entrenador del Barcelona, en la que se queja de la gestión directiva del club catalán.

Weisweiler asegura en su coloquio con un redactor de «Express» que, si la directiva del Barcelona hace caso omiso de sus recomendaciones está dispuesto a abandonar el equipo y regresar a su país.

El técnico alemán se manifiesta descontento por el tercer lugar que ocupa su actual conjunto en la Liga española. Atribuye dicha situación al «envejecimiento» de algunos de los mejores futbolistas de la plantilla catalana.

Por otra parte, Weisweiler dice que se encuentra muy a gusto en Barcelona, que tiene buenos amigos y que hace grandes progresos con el castellano. «Pero mi buen nombre es para mí más importante que el dinero que percibo», dice.

En el caso de que siga en el Barcelona —y una vez que se haya desligado del conjunto el holandés Cruyff— Weisweiler dice que hará todo lo posible para conseguir el fichaje de Beckenbauer.

«Creo —sigue diciendo al «Express»— que el Barcelona está en condiciones económicas de acceder a las exigencias del Bayern», y expresa su convencimiento de que el citado jugador estaría dispuesto a abandonar al conjunto bávaro.

PALENCIA - SAN SEBASTIAN-IRUN - 484 - PTS.
PALENCIA - BILBAO - 312 - "
PALENCIA - ZAMORA - 187 - "
PALENCIA - SALAMANCA - 210 - "
PALENCIA - FUENTES DE OÑORO - 359 - "

SERVICIO REGULAR DE AUTOCARES
(Fuentes de Oñoro - Irún, por Bilbao, con hijuela de Zamora a Tordesillas)
SALIDAS DIARIAS, EXCEPTO LOS DOMINGOS
Estación de salida y venta de billetes:
Estación de autobuses RENFE, de Palencia.
Teléfono: 71-48-49
AUTOZASA RENFE TRANSTRES, S. A.
Autónoma de Transportes por Carretera

I Regional Preferente

Guardo juega en casa frente a la Arandina

Y Venta de Baños y Palencia Promesas, fuera, contra el Cuéllar y el Bembibre, respectivamente

En la undécima ronda de I Regional Preferente, uno de los tres equipos palentinos: el Guardo, jugará en casa, frente a la Arandina; y viajarán el Venta de Baños y el Palencia Promesas, que se enfrentarán al Cuéllar y al Bembibre, respectivamente.

Fue la pasada ronda muy propicia para el conjunto guardense, que pinzó extraordinariamente, con un tanteo que ya no se lleva (¡13-1!) al colista Alcázar. Los de Guardo pensaron que, en esta ocasión, no sólo era preciso ganar, sino aprovechar la debilidad del oponente (el equipo más batido del grupo), para golearle fuerte y aumentar así la propia y, en ocasiones, positiva cuenta de tantos a favor. Nuestros paisanos del norte, como vemos, dieron bien y fuerte.

Ante la Arandina, equipo con más experiencia y fortaleza, el varapalo golístico no se producirá, naturalmente, pero creemos capaces a los guardenses, ahora en excelente forma de juego, y con una delantera que es la segunda más realizadora del grupo, apuntarse una victoria más, que afianzarán su posición en el cuarteto cabecero.

El Venta de Baños, no pudo el anterior domingo con el Fabero, que pudo mantener un cero a cero en el marcador, que pocos se esperaban, pues las bazas más favorables parecían estar del lado ventabañense. Pero los leoneses salieron respondones y ahí quedaron esas tablas para demostrarlo.

Ahora el Venta de Baños, con su viaje a Cuéllar, quizá tenga una buena ocasión de, por lo menos compensar el positivo dejado escapar en su casa con el Fabero.

En cuanto al Palencia Promesas, que perdió un encuentro ante el veterano Cacabelense, que no debió sufrir, pues los palentinos fueron por delante en el marcador, hasta que una excesiva preocupación defensiva coartó su iniciativa y efectividad, en favor de los experimentados cacabelenses, va desde su posición de subcolista a verse las caras con un contrario bastante fuerte, que, en su casa, es lógico que afiance esta fortaleza y cierre más los deseos morados de puntuar.

No es que éstos no puedan hacerlo, pues creemos que su juego no responde a la rezagada posición de subcolista que ocupa, en la que muchos despistes y mala suerte han influido; pero su salida es, de las dos que van a protagonizar estos dos equipos palentinos, la más peliaguda.

Que la resuelvan ambos con fruto, es lo que cabe desearles. — F. B. C.

Libros para contabilidad
Copiadores de cartas
I. Gráficas DIARIO - DIA
Mayor, 99

REGALOS DE EMPRESA
- EQUIPOS
- CANON
- NIKON
- DURTS
- KODAK
cine-foto fernando
BARRIO Y MIER, 11 y MODESTO LAFUENTE, 37

Mañana, a las 3'45, en La Balastera, PALENCIA - ALFARO

El conjunto riojano, pese a su modestia, resultó difícil para el At. Madrileño, y puede dar más guerra de la supuesta

Es probable que en el conjunto local reaparezcan Garre e Iru

A las 3,45 de la tarde, se jugará mañana en La Balastera, el encuentro de Liga, correspondiente a la once jornada, entre el Palencia y el Alfaro.

Tras de dos domingos seguidos sin fútbol de categoría nacional en nuestra ciudad, viene esta confrontación entre palentinos y riojanos a animar un poco el cotarro.

Animos que parece empieza a enfriarlos un tiempo lluvioso amanecido en este sábado de víspera.

Por otra parte, el conjunto visitante es de los verdaderamente modestos, lo que, tal vez, influya en el menor interés de la gente.

Aunque, tomando como referencia el encuentro del pasado domingo en el «Vicente Calderón», entre el Atlético Madrileño (actual sublider) y el Alfaro sería tonto subestimar la valía del conjunto visitante. Si su modestia es evidente, su entusiasmo y voluntad son enormes, lo que hace que se «partan el pecho», en cada partido, y presenten al rival de turno una resistencia grande. Los «colchoneros» podrían dar fe de ello, cuando, con todo su fuerte potencial, veían que el partido del domingo pasado casi se les escapaba, al entrar en los diez minutos finales con un inquietante cero a cero en el marcador.

Perdieron los de Alfaro, finalmente por 2-0; pero ante la cátedra madrileña dejaron constancia de su esfuerzo y hasta calidad, en algunas jugadas, frente a los que nadie puede mostrarse, de antemano, seguro.

El Palencia ha de plantear este partido, pues, con vista y decisión, para que no sólo sorpresas, sino nerviosismos de última hora, hagan su aparición en La Balastera.

Tiene el equipo morado dos ocasiones buenas de aumentar su casilla de puntos en estos dos partidos próximos: frente al Alfaro y ante el Moscardó, el domingo 7 de diciembre, en Madrid. Muchas posibilidades de puntuar, dada, también, la aparente flojedad del Moscardó, tiene en estas dos confrontaciones, y será decisivo aprovecharlas, para que las aspiraciones futbolísticas a lo mejor se mantengan.

Quitado el negativo en Tudela, vuelve a partirse de cero, para intentar esa suma de positivos que es la que, al final, marca éxitos.

En la alineación morada es probable ya la alineación de Garre e Iru. Dos puntales, indudablemente, que quizá animen y armonicen el juego palentino. Reaparece el primero, después de su lesión; y el segundo, de sus tres partidos de sanción.

La mejor clase, sobre el panel, están del lado local. Suponemos que con los demás factores propicios, contribuirán a que la segunda salida consecutiva de los alfarenses resulte infructuosa.

Así se espera y desea, claro, por el aficionado que quiere ver pitar mas a su equipo, y que vuelve al fútbol de competición con ganas tras de las dos jornadas en blanco pasadas en Palencia, a la que puede sumarse —defecto garrafal de información y publicidad de la directiva morada, que no comunicó la noticia a la Prensa— el encuentro amistoso del jueves, en La Balastera, ante el Real Valladolid, sólo presenciado por unos cuantos en el secreto, y no por los muchísimos aficionados que, de haberlo sabido, habrían estado —y lo merecían— en el campo municipal.

La probable alineación morada será: Marcos; Alonso, Panchulo, Cobo; Núñez, Gil; Mota, Agustín, Docal, Garre (o Iru) y Uco.

Gento está algo tocado, indican, y probablemente no jugará. De reservas estarán Peña, Secades y Terradillos.

F. BUISAN

Así cumplimos
... todos los meses
Sorteo celebrado el día 28 de Noviembre de 1975.
Títulos amortizados por su valor nominal:
E. LL. I. — A. H. LL. — LL. H. Ñ. — L. U. P. F. X. X. — G. I. F. — Z. R. N. — LL. H. R.
Capitales pagados hasta la fecha pesetas 611.634.000'00.
Así contribuimos a aumentar el patrimonio de nuestros clientes.
CAHISPA

Oficinas centrales: Lauria, 18 - Caspe, 42
Tel. 258 84 05 (20 líneas) - Telex 54663
Barcelona 10
Dirección adjunta: Plaza de la Lealtad, 2
Tel. 222 75 90 - Telex 27224
Madrid 14
Palencia
Mayor, 176, 1.º - Tel. 72 33 48
Caja Hispana de Previsión
Compañía Capitalizadora, S.A.

M.C.D.2022

Plan restrictivo de la participación española en los Juegos Olímpicos

(Viene de la página anterior)

junio, respectivamente, aparte de los concursos internacionales de Madrid y Barcelona, señalando el concurso de Aachen como el definitivo para dar la medida de posibilidades de asistencia y clasificación en la olimpiada de Montreal.

También se está trabajando en el concurso completo de los tres días y en el mes de abril próximo se decidirá, si estamos en condiciones de participar o no en la olimpiada.

HOCKEY: Aunque existe la promesa de la Federación Internacional de que España extraoficialmente está clasificada para participar en los juegos olímpicos por su condición de campeón de Europa, para poder participar la selección española de Hockey, deberá asistir al torneo internacional de Madras que se celebrará entre los días 28 de diciembre del 75 y el 6 de enero del 76.

Con este motivo la Federación Internacional de Hockey ha confeccionado una preselección del equipo nacional que estará compuesto por diversos jugadores.

Este plan de preparación se compone principalmente de stages de preparación técnica y acomodación del suelo de hierba artificial, terreno en el que se jugará el torneo olímpico. Se han programado también encuentros internacionales en Londres y Edimburgo, donde participan selecciones europeas del mayor nivel técnico.

Para conseguir una acomodación física y técnica de los jugadores a la hierba artificial, la selección nacional celebrará concentraciones de acomodación en París y Bilbao, que proporcionen al jugador un conocimiento exacto de esta variedad de suelo. En el mes de mayo se organizará una concentración permanente del equipo nacional en Cataluña para la puesta a punto final, para conseguir la forma óptima de los componentes del equipo.

El torneo de Edimburgo, servirá para seleccionar los 16 jugadores definitivos que formarán la selección nacional en los Juegos Olímpicos.

El director responsable de la preparación olímpica: Mr. Horst Wein.

JUDO:

De acuerdo con las normas dictadas por el presidente del Comité Olímpico Español y a la vista de los resultados obtenidos en los últimos campeonatos del mundo, celebrados el pasado mes de octubre en Viena y a propuesta de la Federación Española de Judo, el equipo de esta especialidad deportiva que asistirá a los Juegos Olímpicos, deberá quedar reducido a uno o dos judokas como máximo.

Como control técnico para asistir a los Juegos Olímpicos, servirá la competición preolímpica, que se celebrará en Roma entre los días 5 y 6 de junio de 1976. Estos deportistas acudirán a los Juegos Olímpicos, solamente si en esta competición consiguen clasificarse en el primero o segundo lugar.

El director responsable de este plan de preparación: don Miguel Villamón.

NATACION:

De acuerdo con el criterio establecido por el presidente del Comité Olímpico Español y a la vista del plan de actividades presentado por la Sederación Española de Natación, solamente participarán en los Juegos Olímpicos aquellos nadadores de categoría masculina o femenina que en las diferentes pruebas alcancen estar incluidos entre las doce mejores marcas del ranking internacional.

Con este fin la Federación Española de Natación ha elaborado un cuidado plan de trabajo.

El plan de preparación incluye diversas concentraciones técnicas y competiciones, la última prueba de control que servirá para obtener marca a los participantes será el torneo de las Naciones que se celebrará en la ciudad de Cardiff, los días 5 y 6 de junio de 1976.

Existe un plan específico para saltadores, los cuales sólo podrán tomar parte en los Juegos, si consiguen una puntuación inferior a la decimosegunda marca del ranking internacional. La última prueba de control para conseguir esta puntuación será el encuentro Holanda-España que se celebrará los día 6 y 7 de junio de 1976.

Entrenador responsable: don Miguel Torres.

PIRAGUISMO:

De acuerdo con el criterio selectivo emanado del presidente del Comité Olímpico Español y previa consulta a la Federación correspondiente, podrá participar en los Juegos Olímpicos con aquellos deportistas que tengan posibilidad de clasificación entre los cinco primeros puestos de los Juegos.

De acuerdo con lo anteriormente expuesto, el plan de preparación deberá centrarse sobre los deportistas con mejores posibilidades para Montreal y en especial en aquellos que obtuvieron buenas posiciones en el campeonato del mundo y Europa, efectuado en Belgrado, el 30 de junio al 3 de julio de 1975.

Como control técnico para asistir a los Juegos servirá la competición que se efectuará en Nottinghan (Inglaterra) el 21 de junio de 1976. Además se tendrán en cuenta las actuaciones internacionales que se efectúen durante 1976.

El director responsable de este plan de preparación olímpica: don Eduardo Herrero Alvarez.

TIRO OLIMPICO

A la vista de las normas emanadas del Comité Olímpico Español con relación a la participación española en la especialidad de tiro olímpico en Montreal, la Federación Española de Tiro Olímpico Español, ha confeccionado un plan para atender aquellas especialidades que mayor oportunidad de éxito otrecen en estos momentos y que son las siguientes: foso, skeet, libre, carabina tendido y siluetas.

Con idea de establecer un plan de preparación al tiempo que una prueba de control objetivo que a finales del mes de junio den la clasificación de aquellos tiradores que se encuentren en mejor preparación.

Director responsable de la especialidad de tiro de precisión: don Jesús Pablo Mato Segoviano.

Director responsable de la especialidad de tiro al plato: don José Orbegozo Eguiguren.

VELA: De acuerdo con el criterio selectivo emanado del presidente del Comité Olímpico Español -- estudiado el plan de participación olímpica presentada por la Federación Española de Vela, solamente podrán participar en los juegos olímpicos aquella clase de barcos cuya tripulación tenga la posibilidad de clasificarse entre los ocho primeros. De acuerdo con este criterio, se ha de fijar la atención entre las siguientes clases: 470, Finn, Soling, Tempest Yflying Dutchman.

Todos los preseleccionados serán sometidos a plan intensísimo y participarán en regatas, tanto nacionales como internacionales, que servirán para ir seleccionando los que podrán asistir definitivamente a los juegos olímpicos.

Como controles técnico y de selección definitiva, servirán la semana de Palma de Mallorca, que tendrá lugar en el mes de abril de 1976 y la semana de Kiel, que se celebrará durante el mes de mayo de 1976. Una vez terminadas estas pruebas, acudirá a Montreal aquella tripulación seleccionada por la Federación Española de acuerdo con el criterio anteriormente expuesto.

El director responsable de este plan de preparación olímpica: M. Paul Maes.

ESQUI: De acuerdo con las normas señaladas por el presidente del Comité Olímpico Español, la Federación Española de Esquí, propone la participación exclusiva en la especialidad alpina y en la categoría masculina, cuatro esquiadores en total para las tres pruebas de slalom slalom gigante y descenso.

El plan de preparación se centrará sobre los siguientes esquiadores:

Francisco Fernández Ochoa.
Juan M. Fernández Ochoa.
Jaime Ros Puig-Subira.
Ricardo Fernández Ochoa.
Jorge García Oliver.
Pedro Gil Moreno.
Carlos Neville Guillé.
Pedro M. Aznar Bergua.

Estos esquiadores, sometidos a un plan muy estudiado de preparación a través de concentraciones de preparación física y técnica a partir del día cinco de diciembre, comenzarán la participación en más de 16 competiciones internacionales.

El día once de enero la Federación Española de acuerdo con las clasificaciones parciales, y los puntos Fis, dará los nombres de los cuatro esquiadores que formarán parte en el equipo nacional para formalizar la inscripción, al comité organizador de los XII Juegos Olímpicos de Innsbruck.

El director responsable del plan de preparación olímpica: M. Dominique Henry.

MUDANZAS ARRIBAS
AUTOS-CAPITONES
tlfs 222988 - 228715
20 Febrero 7 - VALLADOLID

BOXEO

Esta noche, en el cine Castilla, confrontación Salamanca-Palencia

Después de una larga temporada sin boxeo en nuestra capital, vuelve de nuevo el noble deporte de las doce cuerdas a la misma, con una interesante confrontación que se celebrará esta noche a las once en Cine Castilla.

La piedra de toque con que tendrán que enfrentarse los púgiles palentinos, no es nada menos que la selección de Salamanca, equipo que siempre ha contado con boxeadores de gran renombre como lo fueron Guinaldo, Serrano II, Guarido, etc.

Por las referencias que tenemos el equipo salmantino que viajará a Palencia se encuentra plagado de figuras que muy pronto darán mucho que hablar en el mundillo pugilístico y entre las que se encuentran también boxeadores muy fogueados en estas lides como son Alonso y Coque, ambos muy conocidos por los buenos aficionados palentinos.

Por parte del equipo morado tendremos ocasión de ver en acción a los hermanos Arenas, los cuales han progresado muchísimo, así como Ruiz, Pablo y Nico, de los que esperamos den buena réplica al conjunto charro.

El deseo de esta Federación Palentina de Boxeo, es que la velada sea un auténtico éxito deportivo y todos los buenos aficionados que acudan a la misma salgan satisfechos de los combates presenciados.

Estando próxima la III Liga Nacional de Aficionados es propósito de esta Federación, que todos los boxeadores palentinos vayan fogueándose con veladas que piensan darse cada quince días.

Un boxeador norteamericano muerto, tras un combate

Las Vegas (Nevada), 29. (Alfil). —El púgil de la categoría de los ligeros, el norteamericano Roy Holloway, que se encontraba en estado de coma desde el miércoles, ha muerto esta madrugada en un hospital de Las Vegas (Nevada).

Holloway, víctima de un K. O. en el undécimo asalto de su combate contra su compatriota de origen mejicano, Miguel Mayon, sufrió una caída a través de las cuerdas del ring y su cabeza se golpeó contra la mesa de prensa.

NODO de SUCESOS

Un cazador furtivo mata a un guarda jurado

Atraco en un banco de BARCELONA: Dos millones de botín

Un peruano, contrariado en sus amores, intentó envenenar a todo el pueblo

UN CAZADOR FURTIVO MATA A UN GUARDA JURADO

Jerez de la Frontera (Cádiz). (Cifra). — La Guardia Civil de Jerez de la Frontera ha detenido al autor de la muerte del guarda jurado Juan Rodríguez Arias, de 59 años, natural y vecino de Paterna de la Rivera (Cádiz), quien prestaba sus servicios en la finca denominada «Bolaños», propiedad del ganadero portuense José Luis Osborne Vázquez y enclavada entre el puerto de Santa María y Jerez.

El hecho ocurrió a primera hora de la madrugada del jueves.

El detenido es un cazador furtivo llamado Juan Montes López, de 27 años, avecindado en Jerez, calle Galván número 3.

Este hombre se hallaba dedicado a la caza furtiva, utilizando luz de batería, en unión de otro individuo llamado Vicente López Gallardo, de 24 años, vecino también de Jerez, con domicilio en la calle Vicario número 6.

Al verse ambos sorprendidos por el guarda jurado, a la intimidación que este les hizo disparando al aire contestó Montes López con otro disparo que hirió mortalmente a dicho guarda, el cual ingresó cadáver en la casa de Socorro de Jerez.

ATRACO EN UN BANCO

Barcelona. (Cifra). — Tres individuos armados se llevaron unos dos millones de pesetas en un atraco cometido de mañana en la sucursal del Banco Hispano Americano de la calle Garcilaso, 204.

Los atracadores desarmaron previamente al vigilante jurado y, tras encañonarlo, lo encerraron en los sótanos. Después, se apoderaron del dinero que se encontraba encima de un mostrador, lo introdujeron en un bolsa de plástico y se dieron a la fuga.

POR UN AMOR IMPOSIBLE, INTENTO ENVENENAR A TODO EL PUEBLO

Lima. (Efe). — Por un amor imposible, un hombre, Jesús Medina, de 38 años, estuvo a punto de envenenar a todo un pueblo, se ha informado en Lima.

Este insólito hecho de amor y venganza tuvo como escenario Churcampa, anexo de San Rafael, del departamento de Huancavelica, al sureste de Lima.

Medina, herido en sus sentimientos y despechado porque el pueblo se oponía a su amor con una joven viuda, vació una lata con varios litros de un poderoso insecticida en el depósito de agua potable de la localidad, lo que, afortunadamente, fue advertido a tiempo.

Jesús Medina había llegado al límite de la desesperación cuando una noche fue duramente apaleado por un grupo de vecinos, quienes trataban de persuadirle así para que olvidara a la joven viuda.

RESCATAN A TRES MUCHACHOS EN ALTA MAR

Arrecife de Lanzarote. (Cifra). —A una milla de la costa oriental de Lanzarote, flotando sobre el neumático de una rueda de tractor, fueron hallados y rescatados por los patrones de dos faluas, tres niños de edades comprendidas entre los 15 y 16 años.

Los pequeños habían desaparecido de la playa en que se bañaban y se salió en su busca acudiendo a las llamadas de socorro de Radio Lanzarote.

Los pequeños náufragos al ser interrogados sobre si estaban asustados, manifestaron que no, que su propósito era navegar en plan turístico hasta la vecina isla de Fuerteventura.

MENORES DETENIDOS DESPUES DE CHOCAR CON UNA FAROLA

Madrid. (Cifra). — Tres menores han sido detenidos por la dotación de un coche patrulla cuando trataban de huir, tras haber chocado el vehículo que ocupaban contra una farola de la Glorieta de los Cármenes, sobre la 1.30 de la pasada madrugada.

La policía en su persecución, efectuó dos disparos al aire.

Se trata de los menores J. G. C., de 15 años; Jesús Barba Gómez, de 17 y de O. P. G., también de 15 años, que habían robado el coche con el que chocaron, matrícula M.-0855-C.

Acuerdos de la Unión Ciclista Internacional

Las pruebas de carretera, antes que las de pistas en el MUNDIAL - 76

Ginebra, 28. (Alfil). — La organización de los campeonatos del mundo 1977 en Venezuela ha sido el centro de las deliberaciones del comité directivo de la Unión Ciclista Internacional (UCI), reunida ayer en Ginebra.

Dos representantes venezolanos, Asnoldo Devonish, director del Instituto Nacional de Deportes, y Héctor Villalobos, presidente de la Federación de Ciclismo, han dado, según Jekiel, secretario general, «toda clase de aclaraciones» a los dirigentes de la UCI. Estos últimos habían declarado que tenían «ciertas inquietudes» sobre los preparativos de los «Mundiales 1977».

Sobre la cuestión del velódromo, los dirigentes venezolanos dieron la «completa seguridad» de que estaría terminado en mayo de 1976 y que el estadio-velódromo, en su totalidad, terminaría siete meses más tarde. Desde el punto de vista financiero, la UCI ha admitido que la Federación Venezolana no tiene la obligación de sufragar los gastos de viaje de los participantes a los campeonatos del Mundo dado el elevado costo de la construcción del velódromo.

Por otra parte, el Comité Directivo, indicó:

Satisfecho el deseo de la Federación Italiana, quien pedía «a título experimental», que se disputen primero las pruebas sobre carretera, antes de las carreras en pista, en los Mundiales 1976. Los italianos estiman que si las «estrellas» de la carretera disputan las pruebas sobre pista, estas últimas serán más atractivas a los ojos del público.

Queda registrada la candidatura de Holanda para la organización de los campeonatos del Mundo sobre ruta y pista en 1979.

Decidir que la lista de productos estimulantes de 1975 sea la misma para 1976, tanto para amateurs como para profesionales. Los italianos habían propuesto dos listas (una para profesionales y otra para amateurs) y la supresión de cuatro productos.

OTROS ACUERDOS

Ginebra, 28. (Alfil). — La carrera Genova-Niza, una de las más antiguas del calendario ciclista internacional, ha sido anulada por el Club Cavigal, de Niza, club organizador, y retirada del calendario internacional.

La carrera iba a disputarse en principio del 6 ó el 7 de marzo. La decisión del club organizador se debe a la imposibilidad de cambiar la fecha de salida de la carrera París-Niza, que comenzará el día 7 de marzo.

«Estamos decepcionados por la decisión de la Federación Francesa de Ciclismo de autorizar a que la París-Niza comience el día 7 de marzo. No parece sino que han querido eliminar a la prueba Génova-Niza», ha declarado Bob Raymond, secretario general del club organizador.

ACUERDOS DE LA UCI

Concedidos a Alemania Federal los campeonatos mundiales en carretera y pista, para amateurs, profesionales y damas, de 1978, se informa que las competiciones en carretera se disputarán en el circuito de Nurburgring, las de pista en Munich, Francfort o Colonia.

La Federación Alemana ha retirado su propuesta de que las fechas de estos campeonatos se anticipasen a fechas comprendidas entre el 6 y el 20 de agosto, y se disputarán según los reglamentos de la UCI, que estipulan que las competiciones mundiales deben haber terminado el primer domingo de septiembre.

Se han aprobado algunas modificaciones a los calendarios internacionales para 1976, que son:

Se anula la carrera Génova-Niza.

La Vuelta a Asturias, que se disputará del 7 al 11 de julio, adquiere categoría nacional.

La Vuelta a Marruecos se disputará del 22 de abril al 2 de mayo.

El Gran Premio del Sahara se disputará del 11 al 18 de noviembre.

El Circuito de la Sarthe, que la Secretaría del UCI anunció, por error, para disputarse del 15 al 18 de marzo, se disputará del 15 al 18 de abril.

Se estudió una sugerencia del excampeón Antonin Magne de que la final de velocidad, en pista, se dispute por tres corredores y no por dos como se hace actualmente y que se introduzcan en el programa de los campeonatos mundiales las pruebas a la americana.

LA VUELTA CICLISTA A ESPAÑA ETAPA EN NULES

Bilbao, 28. (Alfil). — La ciudad castellonense de Nules, recibirá a la Vuelta 1976, por tercera vez. La llegada tendrá lugar, como en las pasadas ediciones, en su campo de deportes, bordeado por un velódromo.

Las dos ocasiones en las que la Vuelta llegó a Nules fueron: El 31 de abril de 1964 y el 31 de abril de 1969.

En la primera ocasión, se disputaba la segunda etapa, Benidorm-Nules, con Eusebio Vélez de líder. Pero en Nules venció el belga Van Looy, que arrebató el maillot al hoy director del equipo Kas. Sin embargo —recuérdese—, el campeón belga sufrió una caída pocos días después, en la etapa de Puigcerdá y se fracturó la clavícula izquierda, por lo que debió ceder el maillot a Pérez Francés.

En la segunda ocasión —31 de abril—, venció en Nules, al «sprint», Ramón Sáez, siendo líder el belga Steegmans, que no fue inquietado por la victoria del levantino.

Martín Piñera, por su parte, "construyó" una escapada y llegó a tener una ventaja de seis minutos y veinte segundos sobre sus inmediatos seguidores. Pero a 14 kms. de la meta de Nules, fue absorbido por el pelotón, que le impidió redondear una gran actuación total, como la que logró el año anterior, camino de Almansa.

OFICIAL ADMINISTRATIVO

Precisa

EMPRESA DE MONTAJES ELECTRICOS

Se requiere:

Experiencia mínima cuatro años.
Servicio militar cumplido.
Incorporación inmediata.

Se ofrece:

Incorporación en plantilla.
Retribución según aptitudes.
Ambiente de trabajo agradable.
Puesto de grandes posibilidades.

Interesados, llamar: Señor Guerra, a los teléfonos 72-60-49 ó 72-59-99.

Mortal accidente laboral en ASTILLEROS DE SANTANDER

Santander. (Cifra). — Un muerto y dos heridos graves es el balance de un accidente de trabajo ocurrido de mañana en el dique seco de «Astilleros de Santander», perteneciente a «Astilleros Españoles», en su factoría de el Astillero.

El accidente ocurrió a las nueve y media de la mañana, en el dique número 2, donde se encuentra reparando el buque de bandera liberiana «Conalcos», al cual se le estaba quitando una chapa de la quilla, en cuyo momento se desprendió otra que estaba al lado, y alcanzó de lleno al maestro de calderería José María Cuestión Granados, de 39 años, quien resultó con lesiones gravísimas. Trasladado al Centro Médico Nacional "Marqués de Valdecilla", falleció poco después de llegar.

Resultaron con lesiones graves José Antonio García del Amo, de 31 años, conductor de tractor y Gerardo Ortiz Ruiz, de 18, empleado de una empresa colaboradora, que trabaja en los referidos astilleros.

La dirección de Astilleros Españoles decretó la suspensión del trabajo inmediatamente en señal de duelo.

✝

EL SEÑOR

Don Pascasio Ruiz Pérez

Falleció en Palencia el día 28 de noviembre de 1975
A los 72 años de edad
Después de recibir los S. S.
D. E. P.

Su apenada esposa Eufrasia Simal Simal; hijos Beatriz, Sor Mercedes, Manuel (sacerdote), Evencio, Ricardo y María del Pilar Ruiz Simal; hijos políticos Manuel Bustamante, Consuelo Gil, Aurea Díez y Marcos Cosgaya; hermanos políticos, nietos, sobrinos, primos y demás familia,

Suplican una oración por el eterno descanso de su alma.

Funeral y conducción: Sábado, día 29, a las cinco de la tarde.

Misa de familia: Día 29, a las seis de la tarde.

Iglesia parroquial: S. Lázaro.

Casa mortuoria: Ruiz de Alda, núm. 5.

Cía. de Seguros «El OCASO, S. A.

Pompas Fúnebres «Hontiyuelo»

✝

EL SEÑOR

Don Alfonso Albillo del Barrio

Falleció en Palencia el día 28 de noviembre de 1975
A los 78 años de edad
Después de recibir los S. S.
D. E. P.

Sus apenados hijos Victoria, Antonio y Pablo Albillo Escaño; hijos políticos Severino de los Mozos, Victoria de los Mozos, Tina Villullas y Clara López; hermana Claudia Albillo; hermanos políticos, nietos, bisnieta, sobrinos y demás familia,

Suplican una oración por su alma.

Funeral: Sábado día 29, a las 1,30 de la tarde y a continuación la conducción del cadáver al cementerio de Ntra. Sra. de los Angeles.

Misa de familia: Lunes día 1, a las nueve de la mañana.

Iglesia parroquial: S. Lázaro.

Casa mortuoria: Polígono Residencial. Bloque 5.º, núm. 1, 3.º, derecha.

Santa Lucía, S. A.

Funeraria San Miguel-Palencia

✝

TERCER ANIVERSARIO DEL SEÑOR

Don Marcos Giraldo Mayorga

Que falleció en Palencia el día 28 de noviembre de 1972

A los 79 años de edad

Habiendo recibido los Auxilios Espirituales

D. E. P.

Sus hijos, nietos y demás familia,

Al recordar a sus amistades tan sensible pérdida, suplican una oración por el eterno descanso de su alma.

M.C.D.2022

¿Nueva licencia a ISABEL PERON?

(Viene de primera página)

rón recibió ayer al senador Italo Luder, un acto que no ha sido frecuente en los últimos meses.

El mismo diario comentó que el ministro del Interior y vicepresidente del partido peronista, Angel Robiedo, tiene el propósito de celebrar una reunión del Consejo superior de su partido con los altos mandos de las fuerzas armadas.

En esta reunión de alto nivel —según el mencionado diario— se analizaría el complejo momento que vive el país y sus posibles paliativos, entre los que menciona un nuevo interinirato de Luder.

Coincidiendo con estas versiones el semanario «Marcado» comentó que la señora Perón podría aceptar numerosas invitaciones de jefes de Estado de América y Europa para visitar sus respectivos países. El eventual viaje de la señora Perón podría comenzar por las Naciones Unidas, «en donde pronunciaría un ya esbozado mensaje que marcaría el comienzo de una jira por el mundo que se prolongaría por más de seis meses».

Si se confirman esas versiones, la imagen de la presidente quedaría resguardada del desgaste político, además su regreso a la Argentina coincidiría con el momento crucial de la campaña electoral. De acuerdo con una reciente decisión del Gobierno, las elecciones presidenciales que debían celebrarse en marzo de 1977 han sido adelantadas a una fecha a determinar del último trimestre del próximo año.

Algunos sectores peronistas, sobre todo los denominados «verticalistas», comenzaron ya a lanzar la iniciativa de promover la reelección de María Estela Perón.

SU ESTADO DE SALUD ES BUENO, SEGUN EL DOCTOR PUIGVERT

Buenos Aires, 29. (Efe). —El estado de salud de la presidente argentina es bueno, según la máxima autoridad española en urología.

El doctor Antonio Puigvert, quien fue recibido hace 24 horas por María Estela Perón, en la residencia presidencial de Olivos, dijo hoy a «Efe» en la Embajada española, donde se brindó por el rey Juan Carlos I, que dialogó durante una hora y media con quien rige los destinos de la República Argentina desde el 1 de junio de 1974, y que el estado de salud de la primera magistrada es bueno, a su entender.

«Por supuesto, no la sometí a ningún examen médico; pero me causó una excelente impresión su estado general. Durante nuestra entrevista, la señora de Perón tomó una taza de té con unas gotas de limón y yo un café, hablamos de temas generales y de los tiempos en que yo cultivaba la amistad en España del matrimonio Perón, amistad que subsiste entre la viuda de quien fue máximo líder del justicialismo y yo, que traté varias veces al general Perón en su clínica de Barcelona».

UN DIRIGENTE PERONISTA MUERTO Y OTRO GRAVEMENTE HERIDO

Rosario (Argentina), 29. (Efe).—Un dirigente peronista del ala sindical ortodoxa de ese movimiento, fue asesinado ayer, mientras su hermano, que también milita en el mismo sector, resultó herido de extrema gravedad.

El ataque contra los hermanos Pedro y Carlos Saboa fue perpetrado al parecer por alguna organización guerrillera de extrema izquierda mientras ambos se encontraban ayer por la mañana comiendo en un restaurante situado en la rambla costanera de esta ciudad industrial de la provincia de Santa Fe, sobre el río Paraná.

El cuerpo de Pedro, de 26 años, ya sin vida, fue arrojado a las aguas, en donde intenta ahora rescatarlo efectivos de la Prefectura argentina (Policía fluvial y naval de fronteras).

Carlos, de 23 años, fue internado en estado gravísimo con una bala de pistola de grueso calibre en el cráneo, en un hospital local.

DISTURBIOS POR FALTA DE AGUA: UN MUERTO

Buenos Aires, 29. (Efe).—Una persona resultó muerta en un enfrentamiento con la policía durante los disturbios en que intervinieron numerosos vecinos de la ciudad de Quilmes (a unos 10 kilómetros al sur de la capital federal), a raíz de la falta de agua que afecta a la zona.

Otra paga extraordinaria

De una cooperativa de Ciudad Rodrigo, por la proclamación del Rey

Ciudad Rodrigo (Salamanca), 29. (Cifra). — La Cooperativa Regional Agropecuaria Mirobrigense San Antón ha acordado conceder una paga extraordinaria a todo su personal con motivo de la proclamación como Rey de España de Su Majestad Juan Carlos I, según ha manifestado a "Cifra" el director gerente de dicha empresa.

TAMBIEN EN CORDOBA

Córdoba, 29. (Cifra). — El Consejo de Administración del Monte de Piedad y Caja de Ahorros de Córdoba ha adoptado el acuerdo de conceder una paga extraordinaria a su personal, con motivo de la exaltación al Trono de Su Majestad Don Juan Carlos I.

Dicho beneficio alcanza a los seiscientos empleados de la entidad.

León Herrera, enfermo

Madrid, 29. (Cifra). — El ministro de Información y Turismo se vio obligado ayer a retirarse de su despacho y marchar a su casa, por sentirse indispuesto.

El señor Herrera y Esteban venía padeciendo estos días las secuelas derivadas de un cólico nefrítico que sufrió en fechas coincidentes con la enfermedad y posterior fallecimiento del Generalísimo Franco y la proclamación de S. M. el Rey don Juan Carlos I.

El ministro de Información y Turismo había expresado en varias ocasiones su propósito, pese a las crisis dolorosas por las que ha atravesado con motivo del cólico sufrido, de no dejar de prestar sus servicios, ante hechos tan transcendentes como los vividos por el país en estas fechas.

La Universidad de Roma, al borde del colapso

Hay 140.000 matriculados

Roma, 29. (Efe). — El número de estudiantes matriculados el presente año en la Universidad de Roma asciende a 140.000, es decir, 120.000 más que el número previsto cuando fue construida la Universidad.

Esta alarmante situación fue denunciada ayer por el rector del centro universitario de la capital, profesor Giuseppe Vaccaro, en el curso de una reunión mantenida con parlamentarios, sindicalistas y representantes de la Administración Regional.

Según el profesor Vaccaro, las estructuras de la Universidad «ya no dan abasto», y, se estima, dentro de cinco años llegará a haber 170.000 universitarios. Por ello, según el rector, es necesario pensar ya en la construcción de otras cuatro o cinco Universidades para Roma.

Setenta y tres militares, detenidos en PORTUGAL

(Viene de primera página)

pia dirección del partido que, en una nota hecha pública sobre los acontecimientos, había hecho un llamamiento a sus militantes para no responder a provocaciones y había señalado que las fuerzas de izquierda harían mal en sobrevolar su propia capacidad".

DIMISION

El Consejo de la Revolución informó, por otra parte, que había aceptado la renuncia presentada por el almirante Antonio Rosa Coutinho, uno de los más destacados elementos del Movimiento de las Fuerzas Armadas portuguesas desde el comienzo de la revolución.

El Consejo de la Revolución especificaba que la renuncia de Rosa Coutinho no tenía nada que ver con la rebelión del martes pasado durante la cual la acción del almirante se orientó por los más altos intereses del país y de la Marina".

Rosa Coutinho fue el miembro de la Junta de Salvación Nacional hasta su desaparición en marzo de este año y desde entonces participó en los sucesivos Consejos de la revolución. Desempeñó también el cargo de alto comisario en Angola, de jefe de los servicios de extinción de la antigua policía política y representó a Portugal en calidad de observador en la última Conferencia de países no alineados celebrada en Lima.

Entre tanto, el Estado Mayor General de las Fuerzas Armadas nombró nuevo jefe del Estado Mayor de la Armada al almirante Augusto Silva Cruz, en sustitución del contralmirante Filgueira Soares. La Marina siempre fue el ramo de las Fuerzas Armadas más situado a la izquierda. En los últimos meses, muchos oficiales del Arma habían protestado enérgicamente contra las decisiones de la correspondiente Asamblea de delegados, sobre todo en lo que se refería a la composición de una comisión de depuración.

¿HUIDOS?

En las últimas horas había corrido el rumor de que otro destacado consejero de la revolución por la Armada, comandante Almada Contreiras, había huido o estaba detenido por supuesta participación en el intento de golpe.

Fuentes familiares informaron, sin embargo, que la situación del comandante Contreiras era normal y que se encontraba con el Consejo de la Revolución en el Palacio de Belem, donde el máximo órgano de poder portugués está reunido casi en permanencia.

EL GOBIERNO REANUDA SUS ACTIVIDADES

Por otra parte, informaciones dignas de crédito señalan que el primer acto del Gobierno, que ayer decidió reanudar su suspendida actividad en una reunión extraordinaria del Consejo de Ministros, sería la aprobación del tan debatido plan de austeridad económico, ya parcialmente puesto en marcha con la decisión del presidente de la República de congelar las negociaciones salariales hasta diciembre de este año.

El anuncio de la reanudación de la actividad del Gobierno fue hecho anoche por el propio primer ministro, almirante Pinheiro de Azevedo, que declaró que ya estaban reunidas las condiciones necesarias para el desarrollo normal de sus funciones. Cinco días antes de la rebelión de los paracaidistas de Tancos. Hasta el momento no hay sin embargo, ninguna indicación oficial en este sentido.

MONARQUIA HACIA UNA DEMOCRACIA

(Viene de primera página)

tos de instauración del reinado en España.

"El Rey de España brindó por un mejor entendimiento en favor de la paz", titula el diario "Patria", portavoz del partido colorado (oficialista) y seguidamente transcribe el texto del brindis que ofreció el monarca en honor de los jefes de Estado y presidentes de las misiones extraordinarias extranjeras que asistieron al Te Deum.

"España aclamó a su Rey", destaca "La Tribuna", informando ampliamente de que el pueblo español se volcó a las calles para festejar la restauración de la Monarquía, a pesar de los incidentes provocados por izquierdistas.

"Aclamaron al Rey Juan Carlos", encabeza su página de cables el vespertino "Ultima Hora" y subraya el prestigio que está ganando el joven Rey, dejando entrever que su Gobierno goza de simpatía en la nación hispana.

COSTA RICA

San José (Costa Rica), 29. (Efe).—La opinión periodística costarricense abiertamente deposita su confianza en la gestión del rey Juan Carlos I de España, conforme lo expresan sus comentarios editoriales.

Los titulares de los diarios también siguen destacadamente la presencia del nuevo monarca en el primer lugar de la política española, en lo que es el reflejo del interés que suscita la coyuntura española.

Hay coincidencia plena al señalar el inicio de una nueva era en España, poniéndose de manifiesto el impacto político del indulto decretado por el rey, la profundidad de un mensaje al pueblo español y las manifestaciones de Juan Carlos que se interpretan como síntomas de que está asimilando los anhelos del pueblo por una liberalización paulatina del régimen.

«La República» anota que el rey tiene una oportunidad histórica por delante, con un camino erizado de peligros y de problemas. Señalando también la vocación española por preservar la paz que construyó Franco en medio de la prosperidad material.

El rotativo «Excelsior» escribe que el indulto decretado «es un acto de profunda contemporaneidad que revela un conocimiento preciso sobre los anhelos, ansias y angustias del hombre actual. Este indulto le permitirá a don Juan Carlos ser ese rey de todos los españoles que ha dicho se propone ser».

COMENTARIO DEL SEMANARIO CATOLICO INGLES «THE TABLET»

Londres, 29. (Efe). — El discurso del rey Juan Carlos fue una exposición de principios, no un programa político, que debe ser un ejemplo para los líderes democráticos de todo el mundo, afirma el semanario católico «The Tablet», en un comentario editorial publicado en su primera página.

«Todo el discurso es positivo, confiado y conciliador, señala el análisis que se publica bajo el título «El rey de España como pacificador».

El editorilal puntualiza que se tardarán varios meses en poner en práctica los principios anunciados por el rey en su discurso.

«El proceso se cumplirá si la paciencia y la sagacidad del pueblo español es ejercida libremente, superando presiones minoritarias internas e interferencias foráneas», concluye.

Otro semanario católico, «Catrolic Herald», dedica uno de sus editoriales al análisis del inmediato futuro de España, país que ahora necesita —dice— una «moderación apasionada».

Tras comentar los factores que suponen una cierta incertidumbre de cara al futuro —los extremismos de derecha e izquierda—, el semanario se centra en el tema de la Iglesia española, que en su opinión es uno de los motivos de esperanza.

«La Iglesia se ha liberado a sí misma para poder hablar en voz alta sobre principios y quizá para ser pionera de esa moderación apasionada que permitirá la vuelta de ese gran país a Europa», dice por último el semanario católico.

Predicciones del pastor de Upo

Nos espera un invierno LARGO Y DURO

LO PEOR SERA EN FEBRERO

Bilbao, 29. (Cifra). — «Nos espera un invierno largo y duro. Lo más duro será en febrero, y hasta el 20 de marzo habrá bastantes granizadas».

Este es el pronóstico que acaba de hacer el popular pastor de Upo, Juan Orue, que todos los años demuestra plenamente sus naturales «facultades meteorológicas».

Sus predicciones resultan asombrosas. El pasado 26 de septiembre, anunció para noviembre «frío por la noche y algún chaparrón y granizos y alguna nevada». Y acertó plenamente, por lo que ha recibido cartas de felicitación.

«Hasta fin de año, no hará mal tiempo» —ha predicho ahora—. «Chaparrones, sí —ha agregado—, alguna nevada en las alturas, pero en general predominará el buen tiempo. Si hace dos días buenos, el tercero será malo. En Bilbao caerá aguanieve, pero no habrá continuidad en el mal tiempo».

Se reanudaron las clases en la UNIVERSIDAD

Sin incidentes, aunque se retiraron en varias carteles subversivos

Madrid, 29. (Cifra). — En todas las universidades españolas se han reanudado ayer las clases bajo el signo de la normalidad, aunque con menor asistencia de estudiantes por reiniciarse en viernes, según informa el Ministerio de Educación y Ciencia.

En algunos lugares, como en Deusto, las clases no comenzarán hasta el lunes próximo.

Solamente merecen destacarse la presencia, en algunas facultades de cuatro distritos universitarios de propaganda de distinto signo, preferentemente de grupos subversivos en torno a los temas más recientes de la actualidad nacional. Ha habido un común denominador en esta propaganda distribuida en varios centros y es el del indulto.

Concretándonos a Madrid, el primer día de clase se desarrolló en todos los centros con asistencia menor de la normal. Algunas clases no se han dado, por ausencia de profesores. Se distribuyeron pasquines subversivos en algunas Facultades. Concretamente en Económicas de la Complutense, la propaganda se refería a jornadas de lucha. Las fuerzas del Orden Público retiraron una bandera en el campus de Somosaguas, sin que se produjera ningún incidente.

En Sevilla, clases normales. En las Facultades de Derecho, Ciencias y Filosofía, se colocaron algunos carteles de organizaciones marxistas-leninistas, con alusiones al indulto y al derecho de reunión. Dos profesores de la Facultad de Derecho de Sevilla recogieron firmas entre sus alumnos para pedir mayores beneficios del indulto otorgado.

Por lo que se refiere a Bilbao, únicamente en Lejona fueron retirados tres carteles subversivos.

Finalmente, en la universidad de La Laguna, fue retirado un cartel contra la ultra-derecha.

¡¡ESE PRECIO ES UN ABUSO!!

Ya era hora de poner los precios en su sitio

Estamos convencidos de que muchos precios de electrodomésticos son abusivos.
Conocemos casos como el suyo.
Vamos a poner los precios en su sitio.
Abrimos nuestras puertas con esta política comercial: se acabaron los abusos.

Aspiramos a que Vd. tenga una información leal del producto que Vd. elige.
Para que esté absolutamente segura de que compra lo mejor por su dinero.
Vd. nunca debe pagar por un electrodoméstico más de lo que vale.
El precio GAMMA será un precio... "en su sitio".

¿MAGNANIMOS? ¿CARITATIVOS?

Ni lo uno ni lo otro.
Tenemos derecho a ganar dinero.
Pero no a costa de la economía de Vd.
Sino a costa de nuestro esfuerzo.

...Y CUANDO EL APARATO SE DESCOMPONGA... ¿QUE?

Vd. tiene, por supuesto, la garantía que le ofrece el fabricante.
GAMMA se mantendrá vigilante de que ese servicio se le preste. Y se le preste bien.
En GAMMA, las relaciones con el cliente no terminan con la venta.

¡YA; YA VOY VIENDO CLARAS MUCHAS COSAS!

Y las verá aún más claras cuando vea los precios GAMMA y... simplemente compare.

Gamma ELECTRODOMESTICOS

PALENCIA	Avdá. Valladolid, 9
MADRID	Rodríguez S. Pedro, 61
	Abtao, 14
	Porto Alegre, 2
SALAMANCA	Federico Anaya, 7
	Iscar Peyra, 1
VALLADOLID	Cánovas del Castillo, 6
	18 de Julio, 11
	Paseo Zorrilla, 14
MEDINA DEL CAMPO	Plaza Mayor, 8
ZAMORA	Avda. de Portugal, 2

Se erigirán monumentos a FRANCO en MALAGA y OVIEDO

Málaga, 28. (Cifra). — Un monumento que perpetúe la memoria del Generalísimo Franco, será erigido en Málaga, según acuerdo adoptado hoy, por unanimidad, en la sesión plenaria celebrada por el Ayuntamiento.

En fechas sucesivas se celebrarán diversas reuniones de la Corporación municipal para perfilar los detalles del proyecto.

EN OVIEDO

Oviedo, 28. (Cifra). — La construcción de un monumento dedicado a perpetuar la memoria del Generalísimo Franco, mediante suscripción popular, figura entre los acuerdos adoptados hoy por la Corporación municipal ovetense reunida en sesión plenaria.

Para la iniciativa de la obra el Ayuntamiento acordó abrir una cuenta con la aportación de quinientas mil pesetas.

El monumento, con cuya situación se especula, parece ser, no obstante sería levantado en la Plaza de España o en la Plaza de José Antonio, los dos céntricos lugares de la capital asturiana. Asimismo, la Corporación municipal ha enviado un telegrama de adhesión, respeto y lealtad al Rey de España.

M.C.D.2022

VIDA RELIGIOSA

Novena de la Inmaculada en la iglesia de San Francisco

Un año más queremos invitar a todos a la novena de Nuestra Madre Inmaculada.

Desde los inicios del cristianismo, los apostoles, discipulos acuden a María, se apiñan a su alrededor, perciben que a su lado se fortalece su fe aumenta su esperanza y aprenden a vivir en caridad, en su corazón inmenso, que acoge como a hijos a los hombres. Todo el pueblo de Dios, ricos y pobres, jóvenes y viejos, intelectuales y obreros, la quieren y la veneran.

Los genios de todos los tiempos, de todas las artes, místicos, literatos, escultores, pintores y poetas, encuentran en la Virgen su mejor inspiración.

Las generaciones que nos precedieron tenian excesivo pudor para hablar de determinadas materias; ahora, por el contrario, parece que nos avergüenza hablar del alma, de nuestra fe en Dios (que es lo más grande) y de su Madre nuestra Madre santisima.

Yo no me avergüenzo, tengo fe grande, quiero tenerla y que todos la tengan es mi mayor inquietud.

Creo que María es una auténtica mujer, condicionada por su propia naturaleza y que podria servirnos este año Santo y de la Mujer como el gran modelo de La Mujer Ideal.

María mujer y madre, nos hará ver claro si se lo pedimos, el camino que siempre debemos seguir.

El Papa nos invita este Año Santo a buscar la verdadera paz y la alegria en Elia. La Virgen nos ayudará a encontrarla y a ser lo que Dios quiera que seamos, la vida seria mucho más bella si supiésemos adaptarla a los planes de Dios

Que la juventud, de un modo especial, pues es el futuro, tenga siempre como centro y modelo a María, es nuestro gran deseo.

La Presidenta

ACTOS GENERALES

Mañana.—Se rezará la Novena en las Misas de ocho y una de la tarde.

Tarde.—Siete treinta, Rosario y Novena; 7'50, Santa Misa con sermón que predicará el P. Gabriel Mangada, S. J.

ACTOS ESPECIALES

Jueves, día 4.—Charla para congregantes, por el P. Predicador.

Domingo, día 7. — A las once de la mañana, las "Inesitas". Después de la misa imposición de medallas.

A las nueve treinta de la noche, Vigilia.

Día 8, festividad de la Inmaculada.—A continuación de la Misa de una, Exposición del Santisimo Sacramento, por las intenciones de Su Santidad el Papa Pablo VI.

Velarán los congregantes de las diversas Congregaciones La Congregación Femenina, según los turnos de vela.

Día 9.—A las ocho de la tarde, Misa en sufragio de todas las congregantes fallecidas en el año.

Se ruega a las congregantes ocupen los bancos de la derecha.

Estos cultos serán radiados por "La Voz de Palencia".

HOSPITAL DE SAN BERNABE
Novena a la Inmaculada

Desde el día 30 de noviembre, todos los días a las 10'15 y 12'00 horas, misa rezada.

Por la tarde, a las 6'30 horas, santo rosario, ejercicio de la novena y sermón que predicará el Rvdo. señor don Félix Núñez Medina. Terminándose con la bendición del Santisimo.

El día 8, misa solemne a las 10'30 con sermón.

En libertad, los 33 estudiantes detenidos el martes en La Coruña

La Coruña, 29. (Cifra). — Han quedado en libertad los treinta y tres jóvenes que habían sido detenidos por la policía en Punta Herminia el pasado martes, acusados de reunión ilegal.

Fueron puestos a disposición del Juzgado de Instrucción número 1, en grupos de doce, quince y cuatro. Los dos póvenes restantes fueron liberados por la propia policía pocas horas después, tras comprobar que no tenían nada que ver con los hechos.

Información municipal

Sesión de la Comisión Permanente

A las doce del mediodía de hoy, celebró sesión ordinaria la Comisión Permanente del Ayuntamiento, bajo la presidencia del alcalde don José María Garrachón Juárez, con asistencia de los tenientes de alcalde señores Illera Paisán, López Santos, Delgado Delgado y Alamo Salazar, así como el secretario señor Barrio, e interventor señor Hernández.

OBRAS. — Se concedieron licencias de obras a don Antonio García García Perez, don Pedro Pastor de Hoyos y don Mariano Pajares de la Granja.

ALINEACIONES. — Se aprobaron las alineaciones facilitadas a instancia de don Jesus de Vena Alonso y a don José Luis Blanco Alberdi; para dos solares.

RECLAMACIONES URBANISTICAS. — Visto escrito de varios vecinos de la calle de San José, números 4-7 y 11, solicitando se compruebe si los locales construídos en calle nueva por don José Ibáñez y adosados a la parte posterior de la casa que ellos habitan se han realizado con permiso del Ayuntamiento, se acuerda notificarles que fueron autorizados con permiso municipal sin perjuicio de terceros.

INSTALACIONES. — Fueron informados favorablemente los expedientes de don David Pérez Torio, para instalación de un tanque de gas propano, en una parcela del polígono industrial; y de don Fernando Curieses Diez, para un tanque de fuel-oil, en una finca de la calle Colón.

CERTIFICACIONES DE OBRAS: Se aprobó la certificación de las obras de cubrición de la acequia núm. 11, de la calle Fábrica Nacional, ejecutadas por el contratista dón Angel Villaverde Merino, por un total de 66.885,80 pesetas.

—Se aprobó otra certificación de obra que presenta Obras y Servicios Públicos, S. A., por importe líquido de 590.284 pesetas, por trabajos realizados en la fuente luminosa desde el 1 de octubre del corriente año.

—Se aprobó otra certificación de obras de señalización horizontal de tráfico, realizadas por la empresa Carlos Buj Pérez, por importe de 202.575 pesetas, obras ejecutadas en octubre de 1975.

—Se aprobó la segunda certificación de la obra núm. 45317-40 del Plan Provincial del bienio 1974-75, saneamiento y red de aguas en el barrio de San Antonio, a favor de don Ignacio Capa Fernández, por importe de 3.807.746,29 pesetas.

CULTURA.—Vista una propuesta de la Comisión de Cultura, se acuerda conceder a la Asociación Nacional de Padres de Niños Subnormales un juguete educativo de 1.000 pesetas, con destino al concurso Jornada de la Alegría de dichos niños.

INDEMNIZACIONES. — Visto escrito de don Teófilo Trigueros Diez y los informes correspondientes, se acuerda abonar al mismo la cantidad de 6.875 pesetas, por los metros cuadrados ocupados para las obras de nuevos molederos en la parcela número 9, a razón de 10 pesetas metro cuadrado; más 1.500 pesetas, por los correspondientes a las parcelas números 8 y 24; y abonar a don Dario Aguado Rodriguez la cantidad de 14.875 pesetas, por los metros cuadrados de la parcela num. 9 del plano del proyecto de nuevos molederos en el pago de «Valdeseñor».

—Vista petición formulada por don Julio de la Fuente Borragón, de que se le abone la diferencia existente entre la valoración efectuada por el Ayuntamiento, como indemnización de las obras de urbanización de la calle Inés Moro, y la fijada por el índice de valores sobre arbitrio de incremento de valor de los terrenos, por importe de 22.400 pesetas, se acuerda estimarla.

PATROCINIO. — Se vio expediente tramitado por el Ayuntamiento, sobre enajenación directa a don Francisco Polacios Díaz y D. Virgilio Nieto Barriuso, de una parcela sobrantón, 55, así como el vuelo del corral de Salpiedra de 115,8 metros cuadrados de superficie, y escrito de la Subsecretaria del Ministerio de la Gobernación sobre referido expediente.

Se acuerda llevar a cabo dicha enajenación y, en cuanto al vuelo del corral, igualmente verificarla por estimarla, fundamentada, enviándose a dicha Subsecretaría los informes pertinentes.

PERSONAL.—Se acuerda convocar concurso-oposición para proveer en propiedad una plaza de arquitecto municipal, conforme a las bases aprobadas por el Ayuntamiento en sesión de 23 de octubre de 1975 y visadas por la Dirección General de Administración Local.

TRIBUNALES. — La Permanente quedó enterada de los recursos números 391 y 390-1975, ante la Sala de lo Contencioso-Administrativo de la Audiencia Territorial de Valladolid, interpuestos por don Ricardo Huesca Merino y doña María del Pilar Movellán Gutiérrez, contra la desestimación tácita, por silencio administrativo, de las peticiones elevadas referentes a la aplicación del coeficiente que estiman les correspondía como funcionarios de la Corporación municipal.

—Queda enterada asimismo, del recurso 406-1975, de la Sala Contencioso-Administrativo de la Audiencia Territorial de Valladolid, referente a la reclamación interpuesta por don César y don Julio de Prado Alvarez, contra acuerdo de la Corporación municipal de 20 de septiembre de 1974, en la que se denegaba la alineación para el solar sito en el número 15 de la calle Queipo de Llano hasta la aprobación del Plan Parcial de Ordenación de los Polígonos del casco antiguo.

LIQUIDACIONES Y RECLAMACIONES FISCALES. — Se aprobó una liquidación por el servicio de incendios, girada a don Simón Caminero, de Carrión de los Condes.

Y también se estimaron, por proceder, varias reclamaciones formuladas por don Juan Antonio Marcos González; Funeraria San Miguel, don Agustín Peñacova, Comunidad de Propietarios del inmueble número 19 de la Avenida del General Goded, propietarios de la finca número 4 de la calle Guzmán el Bueno, don Manuel Junco Calderón, y don Pedro Muñoz Herrero.

—Visto escrito de don Antonio Iglesias González, en solicitud de devolución de un ingreso por el impuesto municipal de vehículos, se acuerda no acceder, ya que en la documentación aportada parece que las fechas de los años han sido objeto de enmienda en las respectivas fotocopias, acordándose, asimismo, pasar el tanto de culpa al Juzgado por si existiera cualquier tipo de responsabilidad.

—Solicitada por la Rvda. M Abadesa del monasterio de Clarisas, sobre exención de tasa de carruajes, en razón a los motivos que alega, se acuerda desestimar, por no proceder.

—Conocido recurso de reposición de doña Ramona Marcos Franco, contra acuerdo de la Comisión Permanente por el arbitrio de plusvalía, se acuerda acceder en parte, por así proceder, anulándose la liquidación de 13.318 pesetas y mantener la segunda de 24.084 pesetas.

Se aprobaron las propuestas de Intervención siguientes, por proceder: anular recibos en el Padrón de exacciones de Urbana, por entrada de carruajes, con expedición de los nuevos cargos que corresponden; anulación de recibos del Padrón de Exacciones de Urbana por la Delegación de Hacienda, por variación de líquidos imponibles por cuotas de alcantarillado, extendiéndose nuevos cargos correspondientes; anulación de recibos en el Padrón de Solares sin edificar y solares sin edificar y alturas deficientes, por errores producidos, en los datos extraídos de Servicios Técnicos; anulación de recibos correspondientes al Padrón de Solares sin edificar y altura deficiente, por errores producidos en los datos extraídos por los facilitados por la Delegación de Hacienda.

FACTURAS — Se aprobaron dos relaciones de facturas, las números 40 y 41-1975, por importe de pesetas 1.676.404 y 950.854 pesetas respectivamente.

PLUSVALIA. — Fueron aprobadas las relaciones 41 y 42-1975 de expedientes liquidados por el arbitrio sobre el incremento de valor de los terrenos, por importe de 119.630 pesetas y 390.569 pesetas, comprensivas de 30 y 26 expedientes, respectivamente.

CEMENTERIO. — Fueron adjudicadas varias propiedades de sepulturas.

Sin más asuntos se levantó la sesión.

Plumas estilográficas
y lapiceros automáticos

I. Gráficas DIARIO - DIA
Mayor, 99

Sociedad Filarmónica

Concierto de la pianista Angeles Rentería

Con organización conjunta de la Sociedad Filarmónica de Palencia y de la Comisaría General de la Música, en su IV Ciclo de "Intérpretes españoles en España", se celebró el viernes, en el aula de la Caja de Ahorros y Monte de Piedad, el concierto segundo de la actual temporada, con actuación de la pianista Angeles Rentería.

Resultó el mismo del agrado del auditorio, por cuanto concertista y programa estuvieron a la más exigente altura.

Han sido muchos y destacados los pianistas que han desfilado por el estrado de esta veterana entidad musical palentina. Y cada uno ha dejado la impronta de su personalidad. Precisamente este ya dilatado desfile de concertistas de piano, hace que el público de la Filarmnica sea como un experto en la calibración de los méritos artísticos de cada nuevo intérprete.

En el caso de Angeles Rentería, destacaron tanto aquellos, que el público respondió, en interés sumo y aplauso cerrado, al encanto desprendido con su interpretación pulcra y eficiente

Pulcritud y eficiencia son, entre otras, las virtudes concertísticas que posee Angeles Rentería. Pero aquéllas, naturalmente, vienen, por así decirlo, de una sedimentación de otras muchas, que las quintaesencia.

Porque la pulcritud en el fraseo, en el matiz, en la propiedad de cada página interpretada, viene como consecuencia de una sensibilidad y de unos conocimientos fieles al espíritude cada obra. Y la eficiencia, hecha musicalidad, virtuosismo, "duende", son fruto, también, de una larga coordinación de diestra técnica depurada escuela y, naturalmente, gracia, de la que esta notable pianista posee suficientemente, en especial en las páginas españolas (por lo que a la gracia interpretativa se refiere), donde Angeles Rentería —sevillana ella— se entrega (¡magnífica su versión de "Sevilla", la suite pintoresca, de Albéniz!).

El programa decíamos que podía complacer al más exigente. Pocas veces hemos visto más amplitud de épocas, autores y estilos en él. La variada gama, por fuerza hubo de atraer.

Compuesto por dos partes, la primera tuvo la apertura siempre solemne de Bach, la música clásica cimera, a través de su preciosista "Suite Francesa" núm 2, en do menor, un conjunto de piezas, con movimientos de danza: Alemanda, Corrente, Zarabanda, Aria, Minué y Giga, con la recia expresión de formas y motivos polifónicos característicos de este autor.

Siguió un recorrido por la música romántica, a través de Brahms, con sus famosos "Tres intermezzi", op. 117, hermosas "canciones de cuna de mis dolores", como él dijera; y, "Rapsodia" op. 79, en sol menor, épicamente idílica, en forma de balada.

Y Chopin, con una de sus "cuatro perlas negras": "Nocturno", en Re bemol, y su gratidioso "Scherzo", en Si bemol, menos desgarrado en su carga dramática de los cuatro compuestos, con el que finalizó esta parte.

La segunda, fue una expresión de música moderna, desde el "impresionismo visual", de Debussy, con sus armonías revolucionarias, a las discordancias cristalinas de T. Marco, en la más avanzada expresión modernista.

Fue "Children's corner", la ingeniosa colección de piezas musicales compuestas para su hijita, de Claudio Debussy, la que empezó esta parte, con el motivo cómico de "Doctor Gradus ad Parnassum"; la canción de cuna del elefante con "Jimbo's Lullaby"; la delicada sátira a la guitarra de "Serenade for the doll"; la multicolor danza de la nieve de "The snow is dancing"; la feliz balada del pastorcillo del "The little shepherd"; y la hermosa danda sincopada de la muñeca negra del "Collywogg's cake walk"

Vino, después, "Fetiches", de T. Marco, una pieza modernista, con su música pura extraña, de acordes disonantes; en la misma línea "Estructura IV", de valiente cromatismo musical, de X. Benguerel. Y, finalmente, como cierre del programa anunciado, la gran suite pintoresca "Sevilla" (Bajo naranjos, Jueves Santo a media noche y La feria), de Joaquín Turina. Obra conocida y gustada siempre al máximo, por su riqueza rítmica y tonal, su paleta descriptiva dentro de un mundo andaluz nada sofisticado (andalucismo universalizado", se dijo de su hacer musical) que la concertista, plenamente identificada, acaso, con la obra de Turina, de la que ha sido entusiasta intérprete (recordemos su disco de "Columbia" dedicado íntegramente a Turina), tocó impecablemente.

Sonaron muchos aplausos, a los que correspondió la pianista con tres obritas fuera de programa: "Giga", de la "Partita" de Bach e "Impromtu" y "Momento musical", de Schuber, que pusieron el colofón a este brillante concierto.

FELIX BUISAN CITORES

Cartelera

TEATRO PRINCIPAL
HOY, 5-7,45 y 10,45 noche
¡¡Sensacional estreno!!
Sidney Poitier Michael Caine
«LA CONSPIRACION»
Un film extraordinario
Mayores 18
Mañana domingo:
Sesiones: 5-7,45 (numerada)-10,45
Localidades a la venta

CINE REY D. SANCHO
HOY: 5-7,45 y 10,45 (numerada)
¡¡El suceso del día!!
«LAS ADOLESCENTES»
Todo ocurrió cuando fueron a estudiar a Londres
Un film de Pedro MASO
Mayores 18
Mañana domingo:
Sesiones: 5-7,45 (numerada)-10,45
Localidades a la venta

CINE ORTEGA
SABADO y DOMINGO
5-7,45 y 10,45. Mayores 18 años
Manuel Summers y María Perschy en:
«DE PROFESION POLIGAMO»
Era un fracaso como marido, pero un «fenómeno» como recién casado

CINE PROYECCIONES
Desde las 4. 18 años
«DISPARA, BILLY, DISPARA»
y
«EL HOMBRE DE RIO MALO»

CASTILLA
Domingo
Desde las 3,30. Todos públicos
«EL GRAN JUSTICIERO»
y
«20.000 DOLARES POR UN CADAVER»

CINE LUISES
Domingo 30:
«CARAVANA DE ESCLAVOS»
en color
Para todos los públicos
Sesiones: 3,15, 5,30 y 8

CINE SAN PABLO
«EL BARON ROJO»
(Color)
Para mayores de 14 años
SESIONES: 3'30, 5'30 y 8 de la tarde.

CINE - CLUB "Alonso Berruguete"
(San Pablo)
El lunes: 8'30 tarde:
«GRUPO SALVAJE»

CINE CLUB "CALLE MAYOR"
Lunes 1:
Un film de Fabio Carpi
«CORPO D'AMORE»
Versión original italiana
Subtítulos en español
Sesión: 7,45

CALIFICACION MORAL

«La conspiración» (3 R); «Las adolescentes» (4); «De profesión polígamo» (S. C.); «Dispara, Billy, dispara» (4); «El hombre de río Malo» (3); «El gran justiciero» (S. C.); «20.000 dólares por un cadáver» (S. C.); «Caravana de esclavos» (2); «Corpo D'Amore» (S. C.).

ANUNCIOS POR PALABRAS

Alquileres

ALQUILO local arreglado para cualquier negocio. Tlfno. 724297. Mañanas.
SE ALQUILA entreplanta para oficina. Mayor, 164 (encima Novedades Suca).
SE ALQUILA almacén 120 m2, en Obispo Fonseca, núm. 1. Informes, Marqués de Albaida, 1.
SE ADMITEN en depósito cualquier tipo de mercancías. Teléfono 7. Villamuriel de Cerrato.
SE ARRIENDA local. Plaza de León, número 1. Informes, portería.
SE ALQUILA piso y otro para oficinas. Informes, Tlfno. 720838.
ALQUILO piso en Madrid. Barrio Salamanca. Tlfno. 721762. Palencia.

Automóviles

DISTRIMUIDOR Pirelli. Angel Fuentes Guerra, S. A. Palencia.
PIRELLI. Correas ventilador. Angel Fuentes Guerra, S. A.
PIRELLI. Correa Industrial. Angel Fuentes Guerra, S. A.
PIRELLI. Correa cosechadoras. Angel Fuentes Guerra, S. A.
PIRELLI. Neumáticos agrícolas. Angel Fuentes Guerra, S. A.
PIRELLI Neumáticos camión. Angel Fuentes Guerra, S. A.
PIRELLI. Neumáticos turismos. Angel Fuentes Guerra, S. A.
AUTO Escuela Bahillo, muy preparada para cualquier permiso de conducir.
SE VENDE coche Dodge Dar, de gasoil, como nuevo. Araceli Pastor. Villaviudas.
RIOMINO. Gran Mercado del Automóvil. Nuevos y de ocasión seleccionados. ¡Compare precios! Alberto Aguilera, 30. Madrid. 4458850.

Fincas

VENDO piso. Razón, Cuartel de San Fernando, 2, cuarto, D. Tlfno. 712515
VENTA pisos, nueva edificación. Cirilo Tejerina. Informes, Aupasa. Teléfono 723334.
VENTA de pisos. Grupo primero en calle Ciudad Universitaria. Construcciones P. Becerril. Telf. 722844.
VENTA de pisos. Grupo primero y subvencionado, calefacción, etc. Informes, F. y E. Madrigal, S. A. Avenida Manuel Rivera, 9. Palencia.
PISOS llave en mano, varios sitios Fincas, solares, traspasos. Inmobiliaria Díaz. Plaza España.

Propiedad inmobiliaria

LOCALES comerciales, calle primer orden, superficie 1.500 metros cuadrados entre planta y piso, con amplias entradas y buen escaparate. Propio exposiciones muebles, cafetería, discotecas, automóviles, maquinaria, etc.
EN AVENIDA Valladolid, local de 295 metros, toda clase de comercios, exposiciones, casa nueva construcción.
PISOS en Cardenal Cisneros y Avenida Valladolid, de 90 y 135 metros, calefacción y comodidades.
Información: Inmobiliaria DIAZ
Plaza España, 3, 4.º

EN PUEBLO próximo Palencia vendo parcelas de regadío. Tlf. 712971.
VENDO piso calle Alonso Paris, número 4, cuarto, D. Informes. Mercería Merceditas. Balmes, 2.

Ganados y aves

VENDO 70 ovejas. Amado Franco. Páramo de Boedo.
SE VENDEN 60 ovejas en Amayuelas de Abajo. Dativo.
VENDO vacas recién paridas y abocadas a parir y remolque volquete. El Cercado. Carrión.
VENDO 4 terneros empezando a comer. Pisano. San Cebrián de Campos.
VENDO 50 ovejas emparejadas. San Martín del Valle. Caminero.
EN VILLAHERREROS vendo 24 ovejas emparejadas. Julián González.
SE VENDEN 13 cerdos al destete. Tratar, Donato López. Eras del Bosque, 7, primero, derecha.
VENDO 30 cerdos destete. Luis María García. San Román de la Cuba.
VENDO 120 ovejas pariendo. Villabermudo. Elías Acinas.
VENDO macho pequeño, choto añojo. Justino. San Cebrián de Campos.
SE VENDEN 20 ovejas emparejadas. Félix. Perales.
VENDO 30 ovejas emparejadas, juntas o lotes. Víctor Rodríguez. Calzada los Molinos.
GANADERO, le invitamos, suscríbase revista nacional FERIAS, MERCADOS Y MATADEROS, publicación mensual orientación agrícola ganadera, con Suplemento semanal informativo precios del ganado. Suscripción, 650 pesetas doce meses. Escriba: FM. Apartado 125. Salamanca.
VENDO dos rebaños pariendo y perro ganado. Maximino Llánez. Valles de Valdavia.
VENDO 140 ovejas, 90 de señal. Villota del Páramo. José Luis.
VENDO 200 ovejas pariendo, extraordinarias. San Martín del Valle. Alonso.
VENDO 25 ovejas con lechazos de salida. Nicolás. Villamuera.
VENDO cerdos al destete. Rufino Salomón. Manquillos.
VENDO 400 ovejas, 100 emparejadas con lechazos de saca, 200 pariendo y 100 tardías. Angel Revilla. Castrillo de Villavega.
VENDO tres borros de la última subasta. Cardeñosa. Velasco.
VENDO 200 ovejas emparejadas en lotes, a partir de 8 tarde. Teléfono 726003. Palencia.
SE VENDEN 50 ovejas emparejadas de buena procedencia. Teodoro Vega. Guaza de Campos.
VENDO trece ovejas emparejadas. Benito Niño. Torremormojón.
SE VENDE novilla abocada y diez corderas. Cervatos de la Cueza. Segundo Hoyos.

Hospedajes

SEÑORITA, por compañía, ofrece pensión a 3 señoritas. Baratísimo. 711809.

Maquinaria y Reparaciones

NEUMATICOS, correas de ventilador, correas trapezoidales. Navamuel Casado del Alisal. E. Tlfno. 711937.
MOLINOS para piensos, eléctricos y a la toma de fuerza del tractor, gran rendimiento, económicos, sin averías, no necesitan instalación. Tejeda y Cía., S. L. Palencia.
VENDO arado tres cuerpos de Camina, a estrenar. Cardeñosa. Velasco.

Pérdidas

GRATIFICARE más de su valor, anillo perdido en Palencia. Razón, calle Anade, 1, primero, H. Valladolid.

Préstamos

PRESTAMOS amortizables al 8% en 20 años, incluídos gastos; para la adquisición del hogar. Central de Ahorros. Mayor, 166. Palencia.

Trabajo

SE NECESITA chica para Bilbao, buen sueldo. Teléfono 434273, y en Palencia, San Juan de Dios, número 6, séptimo. Teléfono, 723805. Señor Salamanca.
SE NECESITA asistenta. Paseo del Otero, núm. 11, segundo, derecha. Señor González.
NECESITO sirvienta mayor, matrimonio solo. Llamar, Tlfno. 727273.
SE NECESITA cocinera o ayudante de cocina. Informes, Tlfno. 13. Dueñas.
TRACTORISTA, necesito desde enero. Valeriano Ruiz. Frómista.
EMPLEADAS de hogar, se necesitan en calle de Burgos, núm. 13, primero c. segundo, izquierda.
EMPLEADA hogar, necesito, sólo mañanas. Becerro Bengoa, 9, sexto.
RESTAURANTE Carranza, se necesitan dos señoras limpieza.
NECESITO oficial primera albañil, buen sueldo. Tlfno. 722844.
NECESITO asistenta hacer cena, de nueve a diez. San Juan de Dios, 2, duplicado, sexto.
NECESITO chica fija. Casado Alisal, 23, séptimo, izquierda.
30.000 mensuales, en casa Adjúntenos sobre franqueado con sus señas. Marcos. San Pedro Mestallón, 3. Oviedo.
¿**DESEA** trabajar independientemente? Escríbanos si dispone de tiempo libre. Apartado 543. (Tarragona).
EXPLOTACION agrícola y ganadera Arroyo, a 5 kilómetros de Valladolid, en Arroyo de la Encomienda, teléfono 234002, precisa: peones para agricultura, peones para vaquerías, tractoristas, albañiles y envasador de leche. Interesante retribución. Se facilita vivienda. Hay escuelas. Oficina de Colocación. Referencia VA-26364. Valladolid.
A PERSONA competente, con perfecto dominio de la antena colectiva, se le ofrece posibilidad de participación en empresa «Reantel». Apartado 111. Valladolid.
PRECISAMOS especialistas en antenas colectivas y servicio mantenimiento, deseos superación, magnífico sueldo. Dirigirse al número VA 26.477. Oficina de Colocación Obrera. Plaza Madrid, 4. Valladolid.
MATRIMONIO joven necesita persona responsable, mayor 30 años, cuidar niños, ayudar casa. Escribir, Velázquez, 85. Madrid-6. Sres. de la Vega.
EMPLEADA de hogar, para finca a cinco kilómetros de Valladolid, se precisa. Razón, señor Molero. Teléfono 272759. Valladolid.
IMPORTANTE empresa necesita 4 agentes de ventas, ambos sexos, con vehículo propio, en jornada entera o sólo tardes. Trabajo indicado para personas con edades comprendidas entre los 20-40 años. Ingresos a convenir en relación con su valía. Interesados, dirigirse por escrito dando número de teléfono en caso de poseerlo, al apartado de correos número 659 de Valladolid.

VENDEDOR - repartidor, carnet segunda, para marca de vino muy introducida. Comisión en ventas. Preferible con experiencia. Teléfono 724339.

ELECTRICISTA automóvil, oficial primera, necesita Angel Fuentes Guerra. Casado Alisal, 25. Palencia.

Traspasos

SE TRASPASA tienda ultramarinos. Razón, calle Duero, 7.

EN PALENCIA
TRASPASO LOCAL
POR CESE DE
NEGOCIO
Muy céntrico, 200 m2, con almacén anexo. Oportunidad, muy barato. Interesados escribir a:
CMB - INTERD
María de Molina, 12. Palencia.

Varios

CEMENTOS, fibrocementos y toda clase de prefabricados de hormigón en Jala, S. A. Fábrica carretera de Carrión. Tlfno. 711519. Oficinas, Patio de Castaño, núm. 4. Teléfonos 713081 - 713176.
BABILANDIA Guardería Infantil. Camino Viejo de Magaz, 3. (Detrás Polígono). Teléfonos: 725583 y 712781.

Vehículos

SE VENDE un tractor Super Ebro, recién rectificado. Talleres, antes, Viuda de Tirso Fernández. Ahora, José Fernández. Villada.
TRACTOR Ebro super-55, perfecto estado, vendo. Antonio Ayuso. Villaviudas.

Ventas

SURTIDO, calidad, elegancia, seriedad, economía, facilidades, garantía. Visite Muebles Castilla.

PUERTAS, ventanas, portones todas las medidas y modelos, Maderas Hernando. Teléfonos 720496 y 720676.

PATATAS «Desiree», vendo cien mil kilos. Carriedo. Valentín Calderón, 5. Tlfno. 712354. Palencia.
CARNE especial para matanzas, los precios más baratos. Galerías Alfonso Serra. Teniente Velasco. 12.
PIMENTON especial para matanzas; tripas de todas clases. Alfonso Peña. Plaza Mayor, 12. Palencia.
ATENCION, cazadores: Se venden cachorros Puenter Hispaner, Bretón. Informes, Accesorios Castilla.
VENDO comedores caoba y roble. Tlfno. 722448.
ESTANTERIAS metálicas, 15 metros, se venden. Tlfno. 723142.
CACHORROS pastor alemán. Vendo. Textil-hogar. Mayor, 176.
GANADEROS, vendo alfalfa empacada, sirvo a domicilio camión completo. Fidel Villamuza. Modesto Lafuente, 3. Palencia. Tlfno. 723997.

LEA TODAS LAS SEMANAS NUESTRO "SUPLEMENTO AGRICOLA"

Ingreso de doña J.-Luisa Gonzájez Hurtado, en la Institución "Tello Téllez de Meneses"

(Viene de segunda página)

A lo largo de su discurso va, no evaluando los distintos realizados, lo cual sería imposible en una sola hora sino señalando algunas de las más destacadas realizaciones en cada campo. Habla, así, de la posibilidad de tener agua caliente y calefacción (esta posibilidad se ha convertido en auténticas realizaciones en algunos países); de hacer funcionar motores y bombas (muy útiles en algunas regiones para labores como extracción de agua de los pozos, riego, etcétera), de obtener agua potable de partir de agua salobre (técnica muy desarrollada en Australia), de su uso, para el secado de frutas y pescados, o de la introducción de industrias que, de alguna manera, ven un secado; de la posibilidad de convertir la energía solar en energía eléctrica mediante centrales idénticas a las termoeléctricas, pero en las que el calor necesario para obtener el vapor de agua procede del Sol (Francia, Italia y Estados Unidos están trabajando intensamente en este sentido); explica en qué consiste el efecto fotoeléctrico y termoiónico y su utilización para transformar directamente la energía solar en energía eléctrica; por último, explica muy brevemente la importancia de la energía solar en el aprovechamiento de las aguas negras y pasa revista a las investigaciones que se están realizando para, únicamente con sol y agua, obtener hidrógeno, gas considerado como el combustible ideal del futuro.

Terminada esta labor científica, da su punto de vista respecto a cómo estos adelantos científicos pueden ser útiles para resolver algunos de los problemas planteados a nuestra provincia. Piensa que, dado el grado de desarrollo de nuestra investigación y nuestra tecnología, no interesa a los palentinos los sistemas fotoeléctricos y termoiónicos, pero sí otros más sencillos que se adaptan maravillosamente a nuestros pueblos. Partiendo de datos recogidos del IV Pleno del Consejo Económico-Social Sindical y de una publicación del Ministerio de Obras Públicas, analiza las potencias de las centrales instaladas en Palencia y llega a la conclusión de que nuestra provincia puede jugar un papel importante en un plan nacional de aprovechamiento de la energía solar.

Desde otro punto de vista considera muy importantes las aplicaciones "domésticas" de la energía solar, pues es quizás la única capaz de proporcionar a nuestros pueblos determinadas comodidades. Por último hace referencia al interés que para una provincia agrícola, como la nuestra, tiene el procesado de los desechos animales; procesado que puede proporcionar o bien algas que en el Japón se utilizan con gran éxito para alimento del ganado, o agua pura, metano y un fertilizante rico y sin olor.

Termina señalando lo difícil e inadecuado que resulta tratar un tema como este en una sola conferencia, ya que son demasiadas las cuestiones, no siempre científicas, con él entrelazadas. Manifiesta su esperanza de que el descubrimiento de alguna laguna o que en algún punto esté equivocada, no sea suficiente para que no sea recusado el conjunto del trabajo o afecte radicalmente a la tesis que sostiene.

M.C.D.2022

CARTA DEL REY A ARIAS NAVARRO

Agradece su trabajo por la Monarquía, al servicio de España

Fue dada a conocer en el Pleno del Ayuntamiento de MADRID

Madrid, 28. (Cifra). — El agradecimiento profundo de S. M. el Rey D. Juan Carlos I hacia el pueblo de Madrid por las muestras de adhesión de esta noble Villa y Corte de España en la histórica jornada de ayer, fue dado a conocer en la sesión plenaria de la Corporación Municipal de hoy por el alcalde, Miguel Angel García-Lomas, mediante la lectura de la carta que S. M. el Rey ha dirigido al Presidente del Gobierno, Carlos Arias Navarro, expresiva de estos sentimientos.

El texto de dicha carta, es el siguiente:

«Al regresar a la Zarzuela después de un día memorable en que todo ha sido magnífico, quiero darte las gracias por lo mucho que has trabajado por la Monarquía al servicio de España.

Quisiera pedirte que transmitieses nuestro agradecimiento a todos los ministros y muy especialmente a aquellos que han intervenido más directamente en la organización de los actos, así como al alcalde de Madrid, que me gustaría hiciera saber a su pueblo lo mucho que apreciamos la adhesión de esta noble Villa y Corte de España».

En el curso de la misma sesión fue leída otra carta del presidente de la Diputación de Barcelona en la que se da cuenta del acuerdo tomado por aquella Corporación de «testimoniar la efusiva felicitación al pueblo de Madrid y, en su nombre, al Excmo. Ayuntamiento de la capital, con ocasión de la emotiva despedida ofrecida masivamente por los ciudadanos madrileños, en nombre de todos los pueblos de España, a quien durante casi 40 años dirigió con singular acierto los destinos de nuestra Patria, Francisco Franco».

Leídas ambas misivas y antes de dar comienzo a la lectura del orden del día, el alcalde pronunció unas palabras en las que dijo que «tras el último Pleno en que la Corporación Municipal madrileña manifestó su profundo dolor por la muerte de nuestro Caudillo, asumiendo incondicionalmente su testamento político, en esta nueva sesión plenaria se reúnen nuestros sentimientos de esperanzada lealtad al Rey Juan Carlos I y de nuestra inmensa gratitud al pueblo de Madrid, protagonista de estas jornadas históricas».

El señor García-Lomas hizo alusión a la respuesta popular a los bandos de la Alcaldía que había desbordado con su generosidad cualquier previsión, señalando el alarde de espíritu cívico y de sentimiento colectivo demostrado, agradeciendo también el trabajo desempeñado por los distintos servicios municipales que durante estos días han colaborado en la organización y desarrollo de los actos.

Más adelante, el alcalde dijo: «La capitalidad, que no es un privilegio sino una honrosísima responsabilidad, hace que contemos como primer vecino de la villa a S. M. Juan Carlos I, Rey de España. En él como madrileños y como españoles ponemos todas nuestras lealtades y todas nuestras esperanzas para proseguir en la tarea de hacer un Madrid digno de su reinado».

Por último, dio cuenta del mensaje enviado al Rey, haciendo votos por la prosperidad de su reinado en unión de la Reina, el Príncipe heredero y las Infantas.

En la sesión ordinaria fueron tratados y aprobados 41 asuntos, entre los cuales figura el proyecto de ordenanza de circulación para Madrid. Asimismo, en el curso de esta sesión fueron presentadas varias propuestas, una relativa a los depósitos de coches inutilizados, y otra sobre exención de impuestos y servidumbres de la Compañía Telefónica.

Al final del Pleno y antes de dar comienzo a uno extraordinario para la modificación de los presupuestos del servicio contra incendios, el alcalde hizo de nuevo uso de la palabra para agradecer a los medios de comunicación y, concretamente a los informadores municipales, la labor desarrollada por éstos durante los últimos acontecimientos.

164 periodistas irán con FORD a PEKIN

Washington, 29. (Efe). — La Casa Blanca ha llegado a un acuerdo con la República Popular China para que acompañen al presidente Ford en su visita de cuatro días a Pekín, 164 representantes de la prensa, radio y televisión.

Durante la visita que realizó a China el presidente Nixon en 1972, solamente se permitió la entrada en territorio chino de 84 representantes de los distintos medios informativos.

BETTY FORD Y SU HIJA SUSAN IRAN A PEKIN CON EL PRESIDENTE

Washington, 29. (Efe).—Betty Ford y su hija Susan, de 18 años, irán a China el próximo sábado con el presidente Ford y ya han elaborado un programa muy apretado para su estancia de cuatro días en Pekín.

La primera dama norteamericana, que en tiempos fue bailarina profesional, realizará visitas a diversas escuelas de danza y al museo del Palacio, situado en las proximidades de la ciudad prohibida, mientras su esposo mantiene conversaciones con los dirigentes chinos.

Betty Ford y su hija visitarán una fábrica de tapices en Pekín y proyectan hacer algunas compras navideñas.

Cada tarde asistirán a recepciones, representaciones de baile y danza y varios espectáculos deportivos.

Felicitación del Sha a JUAN CARLOS I

Protesta de los monárquicos italianos por la inadecuada representación de su GOBIERNO

Teherán, 28. (Efe). — El Sha del Irán ha dirigido una felicitación al Rey Juan Carlos de España con ocasión de su accesión al Trono.

El texto de la felicitación es el siguiente: «Es un gran placer para la emperatriz y para mí dirigir a V. M. y a S. M. la Reina, nuestras más calurosas felicitaciones con ocasión de vuestra accesión al Trono. Formulamos los mejores votos para la salud, dicha y prosperidad, siempre creciente, del noble pueblo español bajo la alta dirección de Vuestra Majestad. Con la seguridad de nuestra alta consideración y de nuestros recuerdos afectuosos».

PROTESTA DE LOS MONARQUICOS ITALIANOS

Roma, 28. (Efe). — La Unión Monárquica Italiana ha expresado su «más resentida protesta» por el hecho de que la República italiana haya estado presente en la ceremonia de exaltación de Juan Carlos I «con una delegación inadecuada a la importancia de España y del acontecimiento».

En un comunicado hecho público hoy en Roma, los monárquicos italianos critican asimismo el conformismo imperante en Italia y «la demagogia filocomunista que parece haber condicionado incluso a los supremos órganos del Estado», extendiendo su protesta también a la Radio y Televisión, así como a una parte de la Prensa escrita.

«Al denunciar la mezquindad de cuantos faltan a su deber de objetividad y reafirmando que la «RAI-TV» (Radio-Televisión Italiana) se ha transformado en un instrumento de mentiras al servicio del PCI —concluye el comunicado— la «Unión Monárquica Italiana» renova al Rey Juan Carlos de Borbón y la amiga nación española, su solidaridad y sus votos de buen augurio».

La delegación italiana a la que alude la primera parte del comunicado de la Unión Monárquica, estaba encabezada por el senador democristiano Giuseppe Pella, que fue presidente del Consejo de Ministros entre agosto de 1953 y enero de 1954.

Agravación del torero Enrique Patón

Resultó cogido en Barcelona el 19 de octubre

Barcelona, 29. (Cifra). — La aparición de una hepatitis vírica de carácter agudo ha venido a complicar la recuperación del torero catalán Enrique Patón, que se encuentra en la quinta semana de convalecencia.

Patón, que sufrió una gravísima cogida en la última corrida de toros de la temporada en Barcelona, el pasado 19 de octubre, presenta un cuadro caracterizado por intensa astenia, ictericia celuria y acolia, que clínica y analíticamente según certifica el doctor Enrique Sierra Gil, que firma el parte, corresponde a un proceso de hepatitis aguda que le obligará a guardar reposo absoluto durante un plazo mínimo de cinco semanas.

Esta complicación viene a significar un importante retraso en el curso de la recuperación del torero, ya que obliga a suspender los ejercicios de recuperación que venía realizando y que son fundamentales para la normal recuperación de la pierna que se vió privada de circulación al sufrir una gravísima lesión la arteria femoral a consecuencia de la herida sufrida en aquella corrida.

Una moción del "Grupo Parlamentario"

Piden que el Consejo del Reino conozca el parecer de las Cortes

En la presentación de ternas

Madrid, 29. (Cifra). — Los procuradores en Cortes componentes del denominado «grupo parlamentario», presentaron ayer tarde ante la Presidencia de las Cortes, una moción en el sentido de que el Consejo del Reino debe utilizar los medios que resulten adecuados para conocer el parecer de los diversos sectores de la Cámara, antes de formular las ternas para Presidente de las Cortes y demás altos organismos, de acuerdo con la Ley Constitutiva de las Cortes y la Ley Orgánica del Estado.

Concluye la moción expresando el deseo de que se inicie esta práctica, con ocasión de la próxima renovación de la Presidencia de las Cortes.

Los referidos procuradores suscriben dicha moción, al amparo de lo dispuesto en los Arts. 7, 3, tercero y 106 del Reglamento de las Cortes. En su exposición de motivos, después de un análisis de lo preceptuado respecto del particular por la Ley Constitutiva de las Cortes y la Ley Orgánica del Estado, se argumenta que el Consejo del Reino es la pieza prevista en nuestro sistema para cumplir el papel selectivo que en las demás Monarquías europeas cumplen los Parlamentos, con automatismo que reduce a la práctica la función regia a la homologación de lo propuesto, y que, por otra parte, el Consejo del Reino deberá ser el órgano donde se realice el equilibrio, el compromiso entre el Rey y las Cortes.

Las consideraciones anteriores —continúa la exposición de motivos— vienen a incidir en el grado de autonomía que deberá tener el Consejo del Reino en las propuestas que formule. En el debate parlamentario para la aprobación de la Ley Orgánica del Consejo del Reino, y al hilo del Art. 19, se sugirió la participación de la Cámara en la presentación de candidatos; lo que entonces se pedía para la designación del Presidente del Gobierno es tanto más obligado por lo que hace al Presidente de las Cortes que, para poder desenvolver adecuadamente su función, necesita de la asistencia de la Cámara.

El que no se fijara en la Ley del Consejo del Reino ni tampoco en el reglamento de las Cortes un procedimiento que permita articular esta consulta —concluye la exposición de motivos de la indicada moción— no es óbice a que, de una u otra forma, los miembros del Consejo del Reino puedan venir en conocimiento de los criterios de la Cámara. Ampara tal actuación el principio jurídico de que lo que no está prohibido está permitido.

15 muertos en Santo Domingo

Por una epidemia de gastroenteritis

Santo Domingo, 29. (Efe). — A quince se eleva el número de menores fallecidos por un brote epidémico de gastroenteritis en la sección de «Pedro Brand» del distrito nacional.

La edad de los menores fallecidos oscila entre unos seis años, todos de familias sin recursos económicos y quienes nunca llevaron a sus hijos a vacunar ni tuvieron la precaución de hervir el agua que se les daba

Un centenar de abogados madrileños se reunió en la sede del Colegio

Manifiestan su disconformidad con el indulto, por considerarlo incompleto

Madrid, 29. (Cifra). — El presidente del Consejo General de la Abogacía y decano del Colegio de Abogados de Madrid, Antonio Pedrol Rius, está haciendo gestiones para conseguir clarificaciones en torno al decreto de indulto y a fin de que el criterio interpretativo del mismo sea lo más generoso posible.

Así lo ha hecho saber a un grupo de periodistas que han asistido esta tarde al habitual almuerzo que organiza el señor Pedrol, el cual se ha mostrado optimista acerca de la interpretación amplia de dicho decreto.

Por otra parte, se ha informado también en dicha reunión de que en la mañana de ayer se han reunido en la sede del Colegio, con conocimiento de la junta de gobierno, aproximadamente un centenar de abogados para tratar de la interpretación del aludido decreto de indulto. Los reunidos redactaron un escrito que han dirigido a la junta de gobierno y al Consejo General de la Abogacía en el que manifiestan su disconformidad con el mismo por considerarlo incompleto.

El decano del Colegio informó también de que una ponencia presidida por José María Stampa Braun, ha elaborado un texto en torno al decreto ley de prevención del terrorismo y lo ha elevado al Consejo General de la Abogacía cuya ponencia sobre este tema se reunirá el lunes y cuando se pronuncie sobre él será convocado el pleno del Consejo para decidir.

Fueron tratados otros asuntos en relación con el decreto-ley antiterrorista, la ley de orden público y el tema de la unidad jurisdiccional, por la que el decano se ha pronunciado en diversas ocasiones.

EL INDULTO, EN LA JURISDICCION DE CONTRABANDO

Madrid, 29. (Cifra). — Hoy publica el «Boletín Oficial del Estado» una orden del Ministerio de Hacienda por la que se hace extensivo a la jurisdicción de contrabando la aplicación del indulto concedido por el decreto del 25 de noviembre.

Análisis de la economía española en el ATENEO

Madrid, 29. (Cifra). — Los problemas y aspectos más destacados de la economía española actual van a ser analizados en un ciclo sobre economía, en el que intervendrán siete de los más conocidos economistas del país, que tendrá lugar entre el 1 y el 12 de diciembre.

En este ciclo —que se celebrará en el Ateneo madrileño— intervendrán: Eduardo Megido, Rafael Martínez Cortiña, José Ramón Lasuen, Jesús Prados Arrarte, Manuel Funes Robert, Pablo Canto y Ramón Tamames.

CONFERENCIA MUNDIAL de la Democracia Cristiana, en ROMA

Ruiz-Giménez apunta la necesidad de "mirar" hacia HISPANOAMERICA

Roma, 29. (Efe). — «Si se tuviese que plantear la opción entre la vía latinoamericana o la europea, habría que optar por la de América Latina, porque la democracia cristiana debe ser promesa de futuro», manifestó hoy, en la segunda jornada de la Conferencia Mundial de Partidos Democristianos, en Roma, el profesor Ruiz Giménez.

Ruiz Giménez propugnó que la conferencia permita dar a conocer un mensaje que llegue a todos los rincones del mundo, indicando que la democracia cristiana debe basar su acción en cinco principios básicos: Defensa de la libertad; igualdad, que lleve consigo profundas reformas de las estructuras sociales; defensa de los pueblos que no alcanzaron su total independencia, no sólo política sino económica; superación de la violencia, y respeto de los derechos humanos, porque «la meta de la democracia cristiana debe ser el hombre y sus valores».

El líder democristiano y ex-candidato presidencial chileno, Rodomiro Tomic, hizo notar que «la misión precisa de la democracia cristiana latinoamericana es la de llevar a cabo un proceso revolucionario para una nueva sociedad», así como el «contrastar con decisión las estructuras capitalistas del Estado», si «realmente quieren tener un papel histórico en América Latina».

Tomic añadió como en los 103 países subdesarrollados del mundo «no se encuentra en el Gobierno ningún partido de inspiración democristiana», considerando que ello se debe a una falta de acercamiento del pueblo a la gestión directa del partido, «falta de acercamiento que se observa incluso en esta misma conferencia». Por ello hizo un llamamiento al «establecimiento de una recíproca comprensión entre los diversos movimientos democristianos, que deben sentirse empeñados en aproximar las tan diversas condiciones entre países desarrollados y en desarrollo», mientras que el Tercer Mundo debe contar con la «solidaridad del mundo desarrollado, para reformar el orden económico internacional e invertir la inhumana tendencia a desviar sobre los países ricos la riqueza productora en el resto del mundo».

El presidente del Instituto de Estudios Políticos Democristianos de Chile, Jaime Castillo, apoyó la tesis del español Ruiz Giménez para establecer un «manifiesto mundial demócrata cristiano», en el que se subrayen los valores esenciales que caracteriza a los partidos de esta inspiración, como democracia, libertad, justicia social y solidaridad, aún considerando que «puede ser diversa la aplicación, según las circunstancias, pero sin que los principios sean desnaturalizados». Una posición común debería adoptarse, según el representante chileno, frente a otras actitudes, como las referentes al terrorismo, el imperialismo o el comunismo.

«Se requiere —apeló Castillo— una respuesta de la D. C., una toma de posición clara..., para transformarse en una operación política a nivel mundial». Lo que permitiría a la propia D. C. valorar sus fuerzas y comprender «cuáles son los partidos a los que debe oponerse decididamente, o aquellos con los que es posible una colaboración, siempre que se trate de partidos de inspiración popular que reclamen ideales de libertad». Necesitamos —concluyó— transmitir a la humanidad un mensaje de carácter moral que se base sobre conceptos de fraternidad evangélica y que pueda traducirse en acción política».

El parlamentario salvadoreño Rey Prendes también se pronunció por un manifiesto democristiano, que, a su juicio, debe reafirmar la «oposición al liberalismo y al comunismo», aunque los partidos democristianos latinoamericanos «afrontan hoy muchos problemas que fueron los que afectaron hace algunos decenios a los europeos, como es la lucha contra el fascismo».

Busaka, responsable parlamentario de Ipartido popular cristiano argentino, pidió un «aggiornamento» de los contenidos doctrinales democristianos, que «tengan en cuenta los problemas actuales, como el del comunismo, que condiciona la vida del hombre y crea sociedades injustas y alienantes, basadas sobre la búsqueda obsesionante del éxito, el despilfarro de los recursos, la concentración del poder económico, la explotación del territorio y el desencadenamiento de la especulación». Se trata, dijo el representante argentino, de una «nueva política cultural y de una revolución moral".

Un soldado ajusticiado en SINGAPUR

Por el asesinato de un teniente

Singapur, 29. (Efe-Upi). — Un soldado del Ejército de Singapur fue ahorcado ayer en la prisión de Changi por el asesinato de un oficial de la compañía.

El soldado Liew Ah Chew, de 20 años, fue ahorcado por haber asesinado el 2 de abril del año pasado al teniente Hor Koon Seng.

Liew, fue declarado convicto de haber dado muerte a tiros al teniente Jor, y condenado a muerte.

La sentencia se ha cumplido después de haber rechazado el presidente Banjamín Sheares dos peticiones de clemencia.

Declaraciones del jefe superior de Policía de BILBAO

290 miembros de ETA y unos 150 de diversos grupos subversivos fueron detenidos en un año en las provincias vascas y Navarra

"Yo aconsejaría al pueblo que no se haga cómplice del terrorismo"

Bilbao, 22. (Cifra). — Mil quinientos delincuentes comunes, 290 de la infraestructura de ETA y unos 150 de diversos grupos subversivos fueron detenidos en las provincias de Alava, Guipúzcoa, Navarra y Vizcaya, durante los últimos doce meses, según ha manifestado a la Prensa bilbaína el jefe superior de Policía de la región, Claudio Ramos Tejedor, que ahora cumple un año en el cargo.

En estos doce meses han sido incautados unos mil kilos de explosivos, setecientos de mecha, 400 detonadores, 33 escopetas, 26 pistolas y 8 metralletas.

Respecto a ETA, el señor Ramos ha manifestado a «La Gaceta del Norte»: «El fenómeno ETA es la confusa resultante de una serie compleja de concurrencias históricas geográficas, familiares, religiosas, educacionales, de compromisos, engaños, de frustraciones, de carácter o psicológicas, de compromisos, engaños, temores, emocionales y un largo etcétera, todo aromatizado con disgregaciones sociales separatistas que aportan una motivación política justitativa de conductas tan anormales, alimentadas filosóficamente y aprovechadas en la práctica por el comunismo revolucionario, precisamente lo más opuesto a la libertad de los hombres y de los pueblos».

A la pregunta de si existe un «problema vasco», el jefe superior de Policía de Bilbao, contesta: «Es un error hablar de «problema vasco», porque ello implica automáticamente, y no es justo, a la población de toda la región. Evidentemente, existe un problema iniciado y sostenido por unas minorías activistas que sellan sus actos de terrorismo con el vasquismo. Y nos consta que los vascos no aprueban el crimen; tampoco están de acuerdo con quienes se alejan del trabajo y de la normal convivencia y subsisten de lo ilegítimamente adquirido. El vasco es honesto, laborioso, serio, refractario a la violencia».

Estas minorías, según Claudio Ramos, apenas suponen el uno por mil de la población. «Una minoría, además, intoxicada por un falaz proselitismo separatista, terrorista y marxista».

«Yo aconsejaría al pueblo —añade el señor Ramos— que no se haga cómplice del terrorismo, a los vinculados por razones obligadas con los protagonistas de estos hechos; que les orienten positivamente sin crearles una falsa conciencia de héroe que puede influir en fatales desenlaces. Y a todos pediría serenidad y firme propósito de contribuir a la desaparición de estos hechos brutales, para ofrecer así la imagen real de los valores positivos de la región».

En relación al peor momento del año, el jefe superior de Policía, dice: «Los momentos peores fueron aquellos en que se cometieron asesinatos, porque ellos, además de producir tristeza e indignación, revela anormalidad de unas conductas bárbaras, de imposible recuperación a la convivencia cívico-social».

—Pero la violencia no fue exclusiva de un bando..., señala el periodista de «La Gaceta del Norte».

—Evidentemente. También están estas situaciones dentro de los peores momentos, porque las reacciones incontroladas de respuesta a aquellos crímenes pudieron ofrecer un cuadro grave de peligrosidad, y la Policía ha de cumplir su misión de orden, paz y defensa de las personas en todas las circunstancias.

Finalmente, el señor Ramos manifiesta: «Existe en marcha la llamada campaña «anti-represión», que tiene, entre otras consignas, la de lanzar bulos, climatizar los ambientes hacia la hostilidad y desprestigio de las fuerzas del Orden Público. Y lo de la plaza de toros fue una patraña absoluta, al extremo que esta Jefatura —ante el rumor insistente— ofreció premios importantes a quien presentara a una sola persona que hubiera estado detenida en la plaza de toros... y nadie se presentó».

LOTERIA NACIONAL

Tres millones de pesetas al número 14104

Madrid, 29. (Cifra).—Relación de números premiados y cantidades que han correspondido a los mismos en el sorteo de la Lotería Nacional, celebrado hoy:

Primer premio: 3.000.000 de pesetas, al número 14.104, vendido en Granada, Madrid, Vitoria, Barcelona, Cádiz, San Sebastián, Pamplona, Santander, Badajoz, Guimar, Cartagena, Adeje y Zaragoza.

Aproximaciones: Premio de 100.000 pesetas, a cada uno de los números siguientes: 14.103 y 14.105.

Centenas: Premio de 5.000 pesetas, a cada uno de los números comprendidos entre el 14.101 al 14.200, excepto el número 14.104, que ha obtenido el primer premio.

Premiados con 5.000 pesetas, cada uno de los números terminados en 04.

Reintegro de 500 pesetas, a los números terminados en 4.

Segundo premio: 1.500.000 pesetas, para el número 46.503, vendido en Mieres.

Aproximaciones: Premiados con 37.500 pesetas, cada uno de los números siguientes: 46.502 y 46.504.

Centenas: Premio de 5.000 pesetas, a cada uno de los números comprendidos entre el 46.501 al 46.600, excepto el número 46.503, que ha obtenido el segundo premio.

Tercer premio: 500.000 pesetas, que ha correspondido al número 73.255, vendido en Almoradí.

Aproximaciones: Premiados con 22.750 pesetas, cada uno de los números siguientes: 73.254 y 73.256.

Centenas: Premiados con 5.000 pesetas, cada uno de los números comprendidos entre el 73.201 al 73.300, excepto el número 73.255, que ha obtenido el tercer premio.

Premio de 50.000 pesetas, a cada uno de los números terminados en 5.950 y 3.689.

Premio de 5.000 pesetas, a cada uno de los números terminados en:

023 057 061 074 216 222 273 329
357 360 375 392 411 432 487 554
574 577 588 690 699 761 767 781
811 867 888 909 981 998

GISCARD irá el lunes al Vaticano

Se entrevistará con PABLO VI

Ciudad del Vaticano, 29. (Efe). — Durante una hora conversará Pablo VI, con el presidente de la República francesa, Valery Giscard D'Estaing, en la visita al Vaticano que tendrá lugar el próximo primero de diciembre.

Aunque la visita ha sido definida «no oficial», la recepción del primer mandatario francés se desarrollará con cierta solemnidad. Valery Giscard D'Estaing acudirá al Vaticano acompañado por su esposa y un séquito de cinco personalidades. La entrevista tendrá lugar en la biblioteca privada del Pontífice, donde el presidente francés conversará con el Papa durante una hora.

Esta visita del presidente francés al Vaticano es la cuarta que realiza al Vaticano es la cuarta que realiza un jefe de Estado francés a la Santa Sede durante este siglo. Anteriormente fueron recibidos por los respectivos pontífices los presidentes Emile Loubet (en 1904), René Coty (en 1957) y el general De Gaulle (en 1959) recibido por Juan XXIII y posteriormente fue también recibido por Pablo VI, en 1967.

La libra esterlina recupera parte del terreno perdido

Londres, 29. (Efe). — Después de llegar al nivel más bajo de todos los tiempos, la libra esterlina recuperó parte del terreno perdido al cierre de los mercados internacionales de divisas.

La cotización de la esterlina frente al dólar quedó fijada a 2.05 dólares, pese a que en algunos momentos llegó a pagarse a 2,0135 dólares.

Respecto a otras divisas occidentales, la devaluación de la libra desde diciembre de 1971 cerró en un 30,1 por 100, lo que supone también una ligera recuperación frente al 30,2 por 100 del comienzo de la jornada de ayer.

La nueva caída de la moneda británica se cree motivada por la fortaleza del dólar y también por las sombrías perspectivas que ayer emitió el Instituto de Investigación Económica y Social sobre la crisis económica del Reino Unido.

M.C.D.2022

Suplemento Agrícola

Se publica todas las semanas

TEMAS CAMPESINOS

LAS PRADERAS ARTIFICIALES

Estamos en la época de las siembras de las praderas artificiales en las zonas secas, pues si esperásemos los finales de invierno o principios de primavera, épocas más apropiadas para la siembra en las comarcas húmedas, nos exponemos a que si la primavera se presentase seca resulte dañada la germinación, o las propias plantitas recién nacidas, pues al tener sus raíces pequeña longitud son incapaces de aprovechar el agua almacenada en las capas profundas del terreno.

Antes de proceder a realizar las siembras en las praderas artificiales hay que considerar dos puntos de gran importancia para su futura formación: el abonado y la preparación del terreno.

Con relación al primero debe tenerse presente por la duración de las praderas es sumamente conveniente que el suelo quede bien fertilizado antes de su creación, pues los abonos fosfatados y potásicos que se agreguen estando las praderas en pleno desarrollo, al no poder ser enterrados avanzan despacio hacia las zonas profundas —salvo que los terrenos sean muy arenosos— y son poco y lentamente aprovechados.

Así, pues, recomendamos, que se haga un estercolado con estiércol semi-hecho a razón por lo menos de unos 20.000 kilos por hectárea y una fertilización mineral que aporte de 120 a 150 kilos de fósforo (P2O5) y de 150 a 200 kilos de potasio (K2O).

Aunque como fuente fosfatada y potásica puede utilizarse cualquier fertilizante mineral que contenga dichos principios nutritivos, recomendamos se dé preferencia en este concreto caso a las Escorias Thomas, y al sulfato potásico respectivamente.

Tales dosis expresadas en fertilizantes propiamente dichos equivalen a:

Escorias Thomas, 20 por ciento, 600 a 750 kilos por hectárea.

Sulfato potásico 50 por ciento, 300 a 400 kilos por hectárea.

Posteriormente ya en plena explotación de las praderas se les fertilizará con una fórmula media de este tipo:

Escorias Thomas de 300 a 400 kilos por hectárea.

Sulfato potásico, de 125 a 200 kilos por hectárea durante el invierno.

Al finalizar esta estación se extenderán sobre la pradera de 20 a 30 kilos de nitrógeno por hectárea y después de cada corte o después de cada pase del ganado, de 15 a 25 unidades de nitrógeno por término medio.

Merçado de piensos

Más animación compradora

«Si lloviera, aún podrían empastizarse los praderíos y tierras del Sur»

El domingo pasado, al declinar la tarde, densos jirones se cernían sobre el Guadarrama. Los empujaba desde el Oeste una fuerte corriente de aire. Se nos antojaba que llegaban las avanzadas de borrascas atlánticas. Pensábamos en las tierras resecas de Andalucía, de la parte meridional de Extremadura y gran parte de la región central. Pensábamos, también, en la ganadería en general de esas tierras, y en particular de la correspondiente a las explotaciones extensivas, con campos rasos, sin una brizna de hierba. Y por extensión, pensábamos en los rebaños trashumantes que están bajando desde los sistemas montañosos centrales a sus cuarteles de invierno en el Sur, «condenados a depender de la ración de pienso» como acaba de decirnos nuestros servicios especiales en tierras extremeñas.

Sin otoñada... y sin aparente esperanza de que aún pudiese empastizarse el terreno, de cara al invierno, y como posible garantía de una primavera temprana.

Pero aquellos prometedores celajes, que iban cerrándose, movibles, hasta cubrir el horizonte... Y recurrimos a revisar los partes meteorológicos de la madrugada del lunes. «Mediada la semana —decían—; mediada la presente semana, es posible la entrada de vientos fríos del Norte, con nubosidad abundante en las laderas septentrionales de la serranía, y régimen de nevadas». Se desvanecían las esperanzas... Pero en seguida se producía lo que se nos antojaba un prodigio: cerrazón absoluta del firmamento, lluvia persistente de temporal, suavización de la temperatura... ¿Hasta cuándo se mantendrán las precipitaciones? Imposible prever su duración, pero bien pudiera haberse concluido la grave sequía, cosa que podrá confirmarse o no, a la hora de llegar estas impresiones a manos del lector, pero para nosotros tenemos que bien pudiera abrirse una nueva fase climatológica capaz de despejar los horizontes ganaderos en plazo breve, al menos en lo que se refiere a hacer verdear las perspectivas de los terrenos de pastoreo. Veremos, dentro de ocho días, lo que en realidad ha sucedido.

CEREALES-PIENSO. — Se mantienen las impresiones que reflejábamos la semana pasada en lo que concierne a la animación de la compra, que contribuye a mantener los precios a que se perfilen tendencias alcistas en algunas zonas, y hasta resistencia de la propiedad a desprenderse de mercancía, en espera de que mejoren las cotizaciones.

Las informaciones de las diversas zonas en las que funcionan los mercados en origen de productos agrarios, indican, por lo que se refiere a la de Lérida:

En maíz mejora la demanda y mejora su precio, lo que ha provocado un incremento considerable de la oferta, a lo que también contribuye el hecho de que esté muy adelantada la recolección. Los precios oscilan entre 9'20 y 9'30 pesetas kilogramo para el grano nacional del 14 por 100 de humedad, con ganancia de 0'10 pesetas kilo respectivamente al mercado anterior.

También en cebada se ha producido un importante aumento de la oferta, frente a una posición de prudente espera de la demanda. Los precios han mejorado en 0'10 pesetas kilo, siendo de 7'75-7'86 para la de dos carreras; y de 7'90 a 8, para la de dos.

En alfalfa se aprecia el mayor interés comprador desde el interior del país, debido a la sequía y a la falta de pastos, pero como decimos antes, el cambio del tiempo pudiera, de mantenerse, influir en el mercado. El heno de alfalfa de primera, se paga al agricultor a 4'40-5 pesetas; el de segunda, a 3'40-4, siendo débil su posición.

Importantes transacciones en cebada en el ámbito de Badajoz, pagándose la de seis carreras a 8'35-8'45 pesetas kilo. También se opera bastante con avena, a los precios de 7'35-7'50 para la gris, sobre almacén del agricultor.

Algunas transacciones en sorgo, a 7'50-7'70, según calidad y grado de humedad. Tendencia alcista, lo mismo que el maíz.

Calma en la provincia de Guadalajara, en cebada, con precios de 7'75-7'80 para la de seis carreras.

La de dos carreras, a 8'30, todo sobre camión origen.

En Medina del Campo, demanda poco activa para cebada caballar. La destinada a malteria, está algo más solicitada. El agricultor no muestra interés por vender, atraído por las faenas de siembra. Situación de sostenimiento de las cotizaciones. La de seis carreras en torno a 7'75 pesetas; la de dos alrededor de 7'90.

Disminuye la oferta de maíz en las Vegas del Segura (Murcia). Precios sin variación. El híbrido con humedad inferior al 16 por 100, en torno a 8'80 pesetas en almacén vendedor.

En Cáceres, cotizaciones al alza en avena, que se ha situado entre 7'50 y 7'60 para variedades blancas; y entre 7'30 y 7'40 para las grises, ambas a granel y sobre camión origen. Ligero aumento también en cebada; 8'10 para la de seis carreras y 8'20-8'30, para la de dos.

No se clarifica el mercado del maíz, que se mantiene almacenado a la espera de que la demanda se muestre más activa.

Más animación en Logroño en el corro de la cebada. Operaciones a 7'65 y 7'75 en la variedad cervecera; y 7'50-7'65 para la caballar.

IBERDUERO, S. A.

Corte de energía eléctrica

Domingo 30:

De 9 a 10,30 horas: Sector «Jesuitas» y centros de transformación particulares, Misioneras de Santo Domingo y Queserías Franco Españolas.

De 11 a 11,30 horas: Sector «Batán».

Rogamos disculpas a los señores abonados por las molestias que se les puedan causar.

Los horarios son aproximados.

"Distribuidora Palentina de Electricidad, S. A.

Suscripción de 94.500 acciones, de 500 pesetas nominales cada una, números 189.001 al 283.500, ambos inclusive

En virtud del acuerdo de la Junta General Ordinaria celebrada el día 2 de mayo de 1975, por el que se autoriza al Consejo de Administración para poder elevar el Capital social, éste, en su reunión del día 27 de octubre de 1975, ha acordado emitir y poner en circulación 94.500 acciones números 189.001 al 283.500, de 500 pesetas nominales cada una, en las siguientes condiciones:

PRIMERA.—Se concede a los actuales accionistas el derecho preferente a suscribir las expresadas acciones a razón de una acción nueva por cada dos de las que posean, al tipo de 500 pesetas nominales cada una.

SEGUNDA.—Este derecho deberá ejercitarse durante todo el mes de diciembre próximo. Se entenderá que el que no hiciera uso de él dentro del plazo señalado renunciará al mismo, quedando los títulos que no se suscriban a disposición del Consejo de Administración para darlas el destino que éste determine.

TERCERA.—El derecho a suscribir las nuevas acciones se ejercitará mediante la presentación y entrega del cupón número 54 de las acciones actualmente en circulación números 1 al 189.000, que quedará anulado a todo otro efecto. No se entregarán residuos, por lo que los suscriptores deberán presentar cuando menos dos cupones o múltiplo de dos.

CUARTA.—En el momento de la suscripción habrá de desembolsarse el total de su valor nominal, es decir, 500 pesetas por título. Todos los gastos de la suscripción correrán a cargo de la Sociedad.

QUINTA.—Las nuevas acciones disfrutarán de los mismos derechos políticos que las actualmente en circulación y en el orden económico participarán en los beneficios sociales a partir del 1 de enero de 1976.

SEXTA.—La suscripción quedará abierta el día 1 de diciembre del corriente año en el domicilio social (Calle del Medio, núm. 12, Santander), en las oficinas centrales (Calle Avenida General Goded, núm. 31, Palencia), así como en los Establecimientos Banco de Vizcaya, Banco Español de Crédito, y todas sus Sucursales; cerrándose el día 31 del mismo mes.

Santander, 20 de noviembre de 1975.
EL CONSEJO DE ADMINISTRACION

Legislación agraria

REPRODUCCION ORDENADA DE GANADO BOVINO. — La Dirección General de la Producción Agraria, ha aprobado la implantación y desarrollo del programa provincial de reproducción ordenada de ganado bovino en los municipios que se mencionan correspondientes a las cinco provincias que se indican:

B. O. E. 7 octubre 1975: Burgos, Soria y Palencia.

B. O. E. 9 octubre 1975: Logroño y Madrid.

NUEVAS VARIEDADES DE PATATAS. — Se aprueba la inclusión de las siguientes variedades: Apollo; Edzina; Instituto Beauvais; Manna; Pentland Squire; Radosa; Redbad y Rosalie, en la Lista de Variedades Comerciales.

B. O. E. 9 octubre 1975.

IMPORTACION DE PATATAS DE SIEMBRA. — Se indican las variedades que en principio podrán ser objeto de importación para la campaña 1975-76, en las Islas Baleares, en las Islas Canarias y en la Península.

B. O. E. 11 octubre 1975.

ANTICIPOS A VITICULTORES, BODEGAS COOPERATIVAS Y GRUPOS SINDICALES DE COLONIZACION. — Se indican las normas para la habilitación de bodegas, en régimen cooperativo, y las de su funcionamiento, así como los anticipos a conceder durante la campaña vínico-alcoholera 1975-76, los intereses a abonar, los plazos de los reintegros, etc.

B. O. E. 13 octubre 1975.

RECONOCIMIENTOS DE CERDOS SACRIFICADOS EN DOMICILIOS PARTICULARES. — La temporada de estos tipos de sacrificios estará comprendida entre 1 de noviembre de 1975 y 30 de abril de 1976.

Para el reconocimiento de los cerdos se seguirán las normas publicadas en el B. O. del Estado en 23 de agosto de 1961.

B. O. E. 20 octubre 1975.

NUEVAS PLANTACIONES DE VIÑEDOS DURANTE LA CAMPAÑA 1975-76. — Se dan normas sobre las solicitudes que han de formularse para la realización de nuevas plantaciones de viñedos, amparadas por la denominación de origen.

B. O. E. 22 octubre 1975.

CAMPAÑA DE CEREALES Y LEGUMINOSAS 1975-76: MODIFICACIÓN. — Se modifican los Decretos que le afectan y se traslada al 1 de enero de 1976 la fecha de entrada en vigor de los nuevos precios autorizados para el trigo y otros cereales panificables en las ventas por Productos Agrarios a los industriales harineros y semoleros, para la campaña 1975-76.

B. O. E. 25 octubre 1975.

INMOVILIZACION DE VINOS Y MOSTOS: CAMPAÑA 1975-76.—La inmovilización correspondiente a la campaña 1975-76 queda limitada a aquellos vinos de mesa secos, elaborados en la presente campaña, aptos para el consumo y con acidez volátil real igual o inferior a un gramo por litro, cuyo precio de mercado se mantenga durante dos semanas consecutivas, anteriores a la fecha de solicitud a un nivel inferior al precio indicativo y siempre que se den las circunstancias previstas oficiales. Se complementa esta resolución del FORPPA indicando la manera de hacer las solicitudes, contratos, etc.

B. O. E. 27 octubre 1975.

PRODUCCION Y COMERCIALIZACION DE SEMILLA DE TRIGO. —El Servicio Nacional de Productos Agrarios comercializará semilla de categoría habilitada produciéndola por medio de sus colaboradores y distribuyéndola a los agricultores previos los oportunos análisis, en un plazo de cinco años, que comprende las campañas 1975-76 a 1979-80. Se indican las variedades a las que se aplicará la producción y comercialización mencionada, exponiéndose diversas normas complementarias.

B. O. E. 29 octubre 1975.

AYUDAS PARA MEJORAS EXPLOTACIONES AGRARIAS. — Los agricultores que deseen obtener estas ayudas deberán presentar un plan de mejora de la explotación de acuerdo con las orientaciones aconsejadas por el Ministerio de Agricultura para su comarca.

B. O. E. 30 octubre 1975.

Banco Español de Crédito

La Organización Bancaria más extensa a su servicio en toda España

CAPITAL Y RESERVAS: 32.532.972.752

1.118 SUCURSALES repartidas por todo el país,

REPRESENTACIONES EN:

PARIS, LONDRES, FRANKFURT, MONTREAL, NUEVA YORK, MEJICO, PUERTO RICO, BRUSELAS, MANILA, SIDNEY, SANTO DOMINGO, PANAMA, CARACAS, BOGOTA, SAO PAULO, BUENOS AIRES, SANTIAGO DE CHILE, LIMA, GINEBRA

Los servicios del BANCO ESPAÑOL DE CREDITO llegan a todos los lugares del mundo

BANESTO

Aprob. «B. O.». núm. 8.898

SUCURSAL EN PALENCIA:

Calle Don Sancho, 16.

SUCURSALES EN LA PROVINCIA:

Aguilar de Campoo, Astudillo, Becerril de Campos, Carrión de los Condes, Fuentes de Nava, Saldaña, Venta de Baños, Villada y Villarramiel.

EL "BANCO" DE FORRAJES

Desde hace algunos años, el "banco" de estiércol se ha convertido en una realidad de sobra conocida entre los agricultores; este "banco" centraliza y coordina las operaciones de compra y venta directas de estiércol entre los criadores de cerdos o los avicultores, por una parte, y los agricultores que explotan una superficie relativamente extensa, pero que disponen de poco ganado, por otra parte.

Lo mismo que el "banco" de estiércol centraliza las ventas y compras de abonos, el de forrajes lo hace con los forrajes en bruto, entre los que ocupa un lugar importante el maíz. Por lo general, los compradores suelen ser ganaderos que no dispone de las tierras necesarias para la producción del forraje que necesitan. Los forrajes son vendidos por las explotaciones que tienen tierras disponibles para el cultivo del maíz, o por algunos ganaderos con poco ganado en proporción a la extensión de su explotación y también por los criadores de cerdos y los avicultores capaces de revalorizar sus tierras y los excedentes de estiércol, gracias al cultivo del maíz.

Ni que decir tiene que las operaciones de venta se localizan en un perímetro muy restringido, ya que el transporte de los forrajes no admite largas distancias.

VENTAJAS

Para el ganadero productor de leche, que dispone de una superficie limitada para alimentar un rebaño de cierta importancia, encierra una certeza relativamente grande de asegurar, a largo plazo, el suministro de forrajes en bruto, de buena calidad y obtenidos a buen precio.

Para el cultivador de maíz, en las explotaciones predominantemente agrícolas, el cultivo de maíz influirá favorablemente en la alternativa y en el buen reparto del trabajo. Por otra parte, en tierras fuertes, el maíz está más expuesto a la competencia de otros cultivos comerciables que cuando se trata de terreno arenoso. Para los criadores de cerdos y aves, el cultivo del maíz les permite, por una parte, revalorizar las tierras que han quedado disponibles después de haber eliminado el ganado bovino y, por otra, utilizar los excedentes de estiércol.

El maíz puede sustituir con ventaja a los cereales, para la crianza de ganado mayor, en regiones arenosas.

ORIGEN

Que nosotros sepamos, todavía no existe en nuestro país un «banco» de forrajes. Los primeros «bancos» de forraje se crearon hace tres años en Holanda, en la provincia de Brabante del Norte, junto a la frontera belga, a consecuencia de la evolución del cultivo del maíz y del pro-

(Continúa en la página siguiente)

ALAS

SOLO ES URALITA

SI LLEVA GRABADA ESTA MARCA

URALITA AGENCIA OFICIAL DE VENTAS:

Avda. JOSE ANTONIO, 17 · tel. 720198 · PALENCIA

Instituto Nacional de Bachillerato

VENTA DE BAÑOS
(Palencia)

Se convoca a todos los alumnos matriculados en el Instituto «San Juan de Baños», de Venta de Baños, para los exámenes extraordinarios de cuarto y sexto curso, para el día 4 de diciembre.

Los exámenes se realizarán de acuerdo con el horario que figura expuesto en el tablón de anuncios del Centro.

EL JEFE DE ESTUDIOS

FABRICA NACIONAL

Interesa distribuidores para la venta y servicio de

COSECHADORAS DE REMOLACHA

para las zonas de:

Palencia. Astudillo
Venta de Baños. Espinosa.
Carrión de los Condes. Saldaña.

Escribir al Apartado 780, de León

La ruta del ACEITE DE OLIVA

La miel, el aceite de oliva, el higo, la almendra y el vino son los símbolos alimentarios de la civilización occidental, puesto que así ha quedado recogido en las páginas de los filósofos y poetas griegos. El olivo y la vid representan la síntesis del comportamiento colectivo de las antiguas civilizaciones. Después de consumir la ración de miel, higos, almendras y vino, los ciudadanos helénicos y romanos estaban mejor preparados para desarrollar sus actividades comerciales y políticas y engrandecer sus dominios. La rama del olivo ha sido la representación de la sabiduría, de la poesía, de la paz, del trabajo. Un árbol achaparrado y recio, tan musculoso que sus brazos parecen los de un dios mitológico, patriarcal y mandón. Si el vino es alegre y confiado, el olivo es reflexivo, espeso, condimentador. Los pactos también se firman después de una buena fritada, en el reposo que sigue, mientras se brinda con un trago de buen vino, tan alabado por Gonzalo de Berceo. El vino pone burbujas de esperanza en la conversación y los tratos; el ramo del olivo impone moderación, concordia y trabajo. El ramo de olivo sobre la cabeza de Séneca explica lucidez y pensamiento.

Aunque es una planta procedente de Oriente, su cultivo se remonta a los orígenes de la sociedad humana, como producto genuino de la cuenca mediterránea. De los 1.450.000 toneladas anuales de aceite de oliva, el 98 por ciento corresponde a los países ribereños del mar latino; el resto de tal producción se incluye en el área latinoamericano. Seiscientas mil toneladas de aceitunas de mesa y 160.000 toneladas de aceite d orujo globalizan las grasas olivareras. España es el primer país productor del mundo, seguido de Italia y Grecia. De los 800 millones de olivos, los españoles se hallan plantados en dos millones de hectáreas, con cinco millones de quinta-

(Continúa en la página siguiente)

Representante

Precisa empresa de ámbito nacional radicada en Guipúzcoa para la zona de PALENCIA.

— Residencia en la capital
— Introducido en toda clase de establecimientos.
— Para la venta de géneros de punto y prendas infantiles.

Dirigirse al Apartado de Correos, 131, de San Sebastián.

M.C.D.2022

Tractores Fiat: 2 ruedas motrices, 4 ruedas motrices, orugas

en muchos casos interesa un oruga

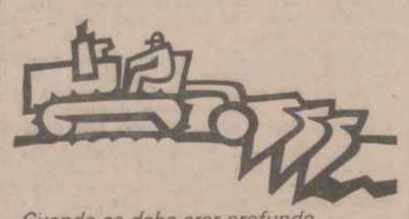

Cuando se debe arar profundo y con grandes aperos, ***interesa un oruga*** *(le da un rendimiento que ningún otro tractor puede darle).*

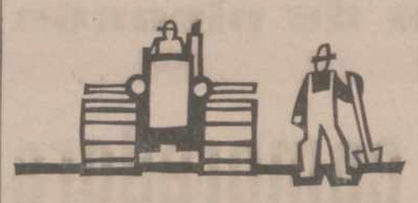

Cuando no se quiere dañar la estructura del suelo, ***interesa un oruga*** *(porque deja una huella más ligera que la del hombre).*

Cuando hay que moverse en espacios estrechos, ***interesa un oruga*** *(por ejemplo en las viñas y en los frutales).*

Cuando existe una fuerte pendiente, ***interesa un oruga*** *(porque es más estable y seguro).*

Especialmente si es un oruga "distinto" como el nuevo Fiat 805C

Se ha estudiado para ofrecer una alternativa ventajosa respecto a otros orugas más grandes, en los trabajos semi-pesados que exigen grandes producciones.

La novedad: *Baja relación peso/potencia.*

Las ventajas: *Al tener más CV. por kg. consigue velocidades más altas de trabajo, y supera grandes esfuerzos de tracción.*

Lo tradicional: *Su robustez, duración, facilidad de mantenimiento, características de todos los tractores Fiat.*

FiatTrattori FIAT

TRACTORFIAT S. A. *Carretera de Aragón, km. 11 teléf. 205 15 45 - MADRID-22*

DISTRIBUIDOR PROVINCIAL

polvorosa

Ctra. Palencia-Valladolid, Km. 4 - Tfno. 7 VILLAMURIEL DE CERRATO (Palencia)

LAS COOPERATIVAS:

Un desafío a la incierta situación del campo

Las Cooperativas, consideradas como unidades económico-sociales, se encuentran encuadradas dentro de la doctrina, fórmula o sistema del cooperativismo. Son tan antiguas como el hombre, y se pueden considerar fruto del espíritu de cooperación, del móvil de unión para conseguir la fuerza. Son, podemos afirmar, el resultado de la libertad humana.

Las empresas cooperativistas, todavía no han alcanzado en España, el número y calidad suficientes; aunque algunas de ellas demuestran con hechos reales, la transcendencia que pueden lograr en breve dentro de este sistema tan eficaz como justo.

Este tipo de empresas se rige por unos principios aprobados y reconocidos universalmente. La Alianza Internacional de Cooperativas, es el órgano encargado de salvaguardar la pureza de estos principios, y en ella están representados casi todos los países del mundo. El cooperativismo español, es en cierto modo peculiar al estar sometido a «disciplina jerárquica exterior», en dos vertientes: la del Sindicalismo y la del Estado. El cooperativismo internacional, en cambio, parte de la base de la libertad absoluta en materia de cooperación sin ningún sometimiento a disciplina de Estado, ideología particular, credo, raza, creencia política o religiosa. Internacionalmente, el cooperativismo no tiene banderas. Su símbolo, el Arco Iris, refleja la democracia de este sistema.

Las experiencias de la cooperación, no pueden ser más prometedoras en las naciones que han dado cauce a esta impetuosa corriente económico-social: Israel, Suecia, Sudán, La India, China, Italia, Rusia, América Latina, Estados Unidos, etc.

Para definir a las cooperativas, diremos que son empresas, económico-sociales, constituidas libre y democráticamente por agrupación de personas que aportan capital variable, y muchas veces sólo presencia personal; que no persiguen fines lucrativos, y cuyo objetivo supremo es la satisfacción de unas necesidades que le son comunes. Son por tanto, sociedades de signo personalista, representadas por personas y no por capitales, basándose en la idea de que el capital debe estar al servicio del hombre, y no el hombre al servicio del capital.

Cada hombre tiene un voto, y a la hora de tomar acuerdos, participar en los resultados, gestionar, etc.; el hombre es considerado como tal, sin menosprecio de su individualidad, obrando con plena libertad y autonomía, sin llegar a someterse al criterio de los más fuertes, sino disciplinándose a la voluntad general.

El cooperativismo ha cosechado los más valiosos frutos de la solidaridad, el entendimiento y la justicia social. Los medios que representan al capital en las cooperativas, son las aportaciones de los socios integrantes. Este capital es siempre variable, puesto que según el principio de «Puerta abierta», las personas pueden asociarse o separarse libremente de las cooperativas; responsabilizándose, claro está, con las exigencias o deberes contraídos. Las cooperativas carecen de objetivos de lucro, de ese afán desmedido de obtener ganancias; en su seno no debe existir el intermediarismo, la usurpación o especulación.

Tampoco por ello, deben considerarse como entidades filantrópicas o de caridad, ya que si bien los beneficios económicos no son el fruto de actividades lucrativas, debemos admitirlos como el resultado de una justa y eficaz gestión comunitaria.

¿Cómo nacen a la vida económica las cooperativas?

—En virtud de la unión de voluntades que aprueban libre, y democráticamente una idea, y unen sus esfuerzos para llevarla a la práctica.

—En virtud de la unión de voluntades que aprueban libre, y democráticamente una idea, y unen sus esfuerzos para llevarla a la práctica.

—En virtud de la solidaridad humana, de la proyección individual, y de la justicia social.

Flaviano Casas Martínez, Gerente de Empresas Cooperativas.

D. TOMAS MIGUELEZ BUSTAMANTE
CIRUJANO

DR. PABLO MARTIN ALVAREZ
MATERNOLOGO DEL ESTADO POR OPOSICION
Partos, Ginecología, Cirugía de la mujer. Esterilidad
CONSULTA A LA UNA
Calle Teniente Velasco, núm. 17, 1.º
Teléfono 72 26 38. PALENCIA

DR. ERADIO ALONSO DEL CAMPO
APARATO DIGESTIVO — MEDICINA Y CIRUGIA
URGENCIAS Y OPERACIONES:
CLINICA «VIRGEN DE LA SALUD». Tlfno. 714490 - 91
Consulta de 11 a 2 Patio Castaño, 1 Tlfno. 72 37 86

IGNACIO DE LOMAS ASENSIO
Médico especialista en rehabilitación. — Electroterapia
Enfermedades reumáticas
Ex-interno por oposición del Instituto de Especialidades Médicas del Hospital de Basurto (Bilbao)
Jefe del servicio de rehabilitación del Hospital Provincial de Palencia
Consulta de 10 a 1, en el Hospital Provincial

GODOFREDO MARTIN GONZALEZ
TRAUMATOLOGO DE LA PAZ (Madrid)
Traumatólogo del Centro Médico MARQUES DE VALDECILLA
Jefe del Servicio Jerarquizado de Traumatología Residencia LORENZO RAMIREZ
Consulta de Traumatología y Ortopedia Infantil. Cirugía de Reumatismo
C/. Don Sancho, núm. 11 (Entresuelo)
Horario: De cuatro a siete. — Sábados: De una a tres
Teléfono 72 29 92

MIGUEL L. NEGRETE MARTIN
MEDICO DERMATOLOGO
ENFERMEDADES DE LA PIEL
Consulta diaria, excepto sábados, de 11 a 1
Ha trasladado su consulta a:
Plaza de Pío XII, 2-1.º-B. (Edificio Colegio Médico). Teléfono 725733

MANUEL BUISAN CITORES
PEDIATRA - PUERICULTOR DE LA SEGURIDAD SOCIAL POR OPOSICION
Del Centro Diagnóstico y Orientación Terapéutica
ENFERMEDADES DE LOS NIÑOS
C/ Martín Calleja, 19 - 2.º, de 11 a 2. — Teléfono 71 27 82

ANDRES FRAILE GUTIERREZ
NICOLAS FRAILE GUTIERREZ
MEDICOS ODONTOLOGOS
Consulta de 12 a 2. Teniente Velasco, 2. Teléfono 72 43 40

JESUS TRANCHO
MEDICINA Y CIRUGIA DE LA MUJER
PARTOS
Avda. República Argentina, 9 - 2.º. Palencia. Teléfono. 72 21 42
Consulta de 12 a 2
Intervenciones y partos en Clínica «Virgen de la Salud».—Tlf. 71 44 90

ALFONSO GONZALEZ RUIZ
CLINICA DENTAL — RAYOS X
Ha trasladado su consulta a calle
Don Sancho, 11, primero, letra D.
Teléfono 72 11 30 PALENCIA
Consulta de 11 a 1. Tarde, previa petición de hora

ANTONIO VAZQUEZ CANTERO
MEDICO PUERICULTOR
Otorrinolaringología infantil. AUDIOMETRIA
Consulta de 11 a 12 mañana y de 3 a 5 tarde
Calle Mayor, número 3 - 2.º - A — Teléfono 714836 — Palencia

DR. JULIO AGUADO MATORRAS
ESPECIALISTA EN MEDICINA Y CIRUGIA DE LA MUJER — PARTOS
Consulta: Mañanas, de 11 a 2. Tardes, previa petición de hora
Colón, 55 - 2.º. — Teléfono 72 05 50
Operaciones y urgencias: Clínica de la Cruz Roja. — Teléfono 71 38 98

D. DACIO CRESPO H. DE MEDINA
CIRUJANO - JEFE DEL HOSPITAL PROVINCIAL DE PALENCIA
Consulta: C/ Ramírez, núm. 2
HORA: 12'30
Teléfono 71 14 56
Intervenciones y urgencias: Sanatorio de la Cruz Roja

DR. J. ORTEGA MORALES
CIRUGIA VASCULAR
(ARTERIAS, VENAS y LINFATICOS)
Ha trasladado su consulta a Santander
CLINICA DEL DR. ORTEGA — Calle Cuesta, núm. 2 - 5.º, C
Teléfono, 22 - 31 - 46
HORAS CONVENIDAS

DR. ANTONIO MARIA MATEO
Hipertensión — Arteriosclerosis — Varices
Especialista por la Universidad de Milán
Calle Gamazo, 1 - 9.º Petición hora: Telf. 22 22 50
VALLADOLID

Dr. OPTACIANO DURANTEZ MAYO
Ha trasladado la consulta a calle Miguel Primo de Rivera, núm. 1, 4.º
(Frente a Jardinillos)
Teléfono 71 20 84

DOCTOR ANGEL CASAS
Ha trasladado su consulta a la
Calle Mayor, núm. 3 - 3.º.
Teléfono 71 36 90

EL «BANCO» DE FORRAJES

(Viene de la página anterior)

greso experimentado por las explotaciones lecheras, por la cría del ganado porcino y por la avicultura.

Desde entonces, los bancos de forrajes se han desarrollado y extendido a otras provincias. El radio de acción de un banco de forrajes cubre solamente algunos municipios y no rebasa la distancia de unos 15 kilómetros.

FUNCIONAMIENTO

El funcionamiento de los bancos de forrajes no está sujeto a unos estatutos bien definidos. Un reglamento constituye la base de los acuerdos de venta y compra. El servicio de extensión coordina y mantiene el contacto entre los vendedores y los compradores de maíz. Una comisión, formada por algunos vendedores y compradores, adopta las decisiones pertinentes.

FIJACION DEL PRECIO

El precio se fija en dos fases. El precio de la unidad almidón del maíz se determina en invierno, antes de comenzar la nueva temporada. En verano, la comisión visita todas las parcelas y evalúa la superficie y el rendimiento en unidades almidón. El precio de la parcela es igual al precio de la unidad almidón, multiplicado por el rendimiento por hectárea, expresado en unidades almidón, y por la superficie.

El precio de la unidad almidón se calcula en base al precio de venta medio de la unidad almidón al desensilar el maíz, y en base al precio medio de venta de la unidad almidón, procedente de otros forrajes brutos comercializables. El precio de venta de la unidad almidón de maíz se aumenta con la mitad de la diferencia entre los dos precios medios. De esta forma, el vendedor y el comprador reciben cada uno la mitad del beneficio. Otro último reajuste de precio se impone: hay que deducir los gastos de recolección y de ensilado, ya que el maíz se vende en pie.

ACUERDO DE VENTA Y COMPRA

Los vendedores se comprometen, antes de terminar el invierno, a cultivar, al precio fijado para la unidad almidón, una superficie determinada de maíz, que se ha de vender a través del banco de forrajes. Por su parte, los compradores se comprometen, asimismo, a comprar, por el mismo cauce, una superficie determinada de maíz al precio fijado. Hasta ahora, la demanda ha superado a la oferta, ya que la superficie total disponible estaba repartida desde el primer momento entre los compradores.

La atribución de las parcelas sólo se hace al terminar el periodo vegetativo. Para reducir al máximo los transportes, se procura elegir las parcelas más próximas a la explotación del comprador, dentro de lo posible. Se aplica una corrección de precio por los transportes eventuales a mayores distancias.

ESTIMACION EN EL CAMPO

Al principio se pesaba el maíz, pero este procedimiento suponía unos gastos suplementarios de manipulación. Actualmente se procede haciendo la estimación del rendimiento en unidades almidón. El error no excede del 5 por 100 con respecto a las pesadas. Las parcelas se visitan en dos ocasiones. La primera vez, a principios de julio, para examinar la regularidad de la vegetación y para comprobar los posibles fallos en las parcelas. La segunda visita tiene lugar unos diez días antes de la recolección, para estimar los porcentajes de mazorcas, de tallos y de hojas, la madurez, la formación del grano y el rendimiento total.

PORVENIR DE LOS BANCOS DE FORRAJES

Los bancos de forrajes tienen las máximas posibilidades de éxito en tierras ligeras situadas en zonas relativamente pequeñas, donde los tipos de explotación son suficientemente variados. Aquellos permiten a las explotaciones lecheras, bien llevadas y ya muy especializadas, paliar la falta de tierras necesarias para el desarrollo justificado de su ganado lechero. Las explotaciones que hayan suprimido total o parcialmente su ganado, tendiendo hacia ganadería sin tierra o hacia horticultura, están en condiciones de revalorizar, gracias al banco de forrajes, las tierras que han quedado disponibles y de las que no se quieren desprender, dedicándolas a un cultivo que requiere muy poca mano de obra.

Las explotaciones en las que predominan los cultivos, situadas en terrenos arenosos, así como algunos ganaderos con poco ganado en proporción a la extensión de la explotación son también de interés para esta operación. En la campiña de Amberes existen algunas zonas en las que la venta y la compra de maíz han surgido de forma espontánea, como consecuencia del desarrollo de las explotaciones, que reúnen así las condiciones esenciales necesarias para la creación de los bancos de forrajes.

(Agricontact, núm. 45, Bruselas, junio 1975)

J. M. Miguel Marcos
Consulta diaria excepto sábados
Becerro de Bengoa, 28, 1.º
Teléfono 72 37 45

Julio G.ª Puente Llamas
REANUDA SU CONSULTA

Carlos Illera Paisán
CONSULTA PREVIA PETICION
R. ARGENTINA, 16

Dr. Ireneo Fernández Valdeolmillos
GARGANTA NARIZ Y OIDOS
Consulta: Mayor, 108

LA RUTA DEL ACEITE DE OLIVA

(Viene de la página anterior)

les métricos al año, en tanto que Italia obtiene 4 millones. España es un inmenso olivar, con Andalucía como capitanía general; el olivo y la aceituna forman parte de las canciones del folklore andaluz, en el cante hondo y en las melodías que se desprenden de las tonadas que interpreta el pueblo. Olivares del Guadalquivir, del Guadiana, del Ebro y del Tajo, que se complementan con las regiones olivareras italianas de Ampulio, Calabria, Sicilia, Toscana y las griegas de las llanuras de Itea, junto a Delfos, ciudad penetrada por la cultura del mundo de ayer, vigente hoy. Aceite para freír y aderezar, pero también para alumbrar, chorro de luz cuando no había otro sistema de alumbrado. La luz engendra riquezas. Los aceituneros, los vareadores se hallan en la historia social española.

Por el comercio de la grasa olivarera, nuestro país obtiene más de cien millones de dólares anuales en los mercados internacionales, pese a la competencia de los otros aceites vegetales y animales. Y en el consumo nacional se distribuye un 40 por ciento, por encima de los aceites de girasol y soja, plantas industriales, que se exponen a precio inferior: el aceite de soja se vende a 43 pesetas el litro, mientras el de la oliva alcanza 90 pesetas o más, según las fluctuaciones económicas y las oscilaciones de las importaciones de choque de la misma materia, sobre todo de la soja, para contener la subida injustificada, por la elevación de los costes o el fino olfato especulativo de algunos comerciantes.

De cualquier manera, si de algo sirve nuestra experiencia gastronómica en los restaurantes de muchas naciones, por sabor y calidad energética nos quedamos con el aceite de oliva, frente a mantequillas y demás grasas. Una excelente ensalada española es inconcebible sin el producto del olivar que ofrece a las hortalizas y el pescado de que se componen la sublimación de semejante plato. Una ensalada sin el visto bueno del patriarca olivo es una aberración culinaria, es un atentado contra el arte de comer.

Juan Losada (SIS)

J. L. GUTIERREZ REY
Especialista por la Ciudad Sanitaria «La Paz». (Madrid)
Partos - Ginecología - Esterilidad
Consulta, de 1,30 a 3,30 y de 4 a 6
Plaza de San Lázaro, 2. primero.
Teléfono 711875
Partos y operaciones en Clínica «Virgen de la Salud». Telf. 714490

JOSE LUIS GUTIERREZ HERRERO
MEDICO DIRECTOR DEL
SANATORIO PSIQUIATRICO DE SAN LUIS
ENFERMEDADES NERVIOSAS Y MENTALES
Plaza de San Lázaro, 1 - 3.º izq.
Teléfono 72 28 90 CONSULTA A LAS 2

LUIS I. MAÑANES GONZALEZ
CIRUGIA GENERAL — MEDICINA — RAYOS X
CONSULTA DIARIA A LA UNA
C/. Rizarzuela, 24, entreplanta dch., de 4 a 6'30. Tl. 720527

M.C.D.2022

FERIAS Y MERCADOS

Mucha demanda de vacas lecheras de calidad en Torrelavega.-Lo mismo ha ocurrido en Santiago de Compostela, en lo que se refiere a terneros, que se situaron en línea alcista.-Los corderos lechales, a 156 - 162 pesetas kilo en vivo, en Talavera y alza en vacuno para carne y leche

Se mantuvieron altos los precios de las vacas lecheras de calidad, en Torrelavega (Santander). Buen número de ellas oscilaron entre 75.000 y 84.000 pesetas; y varias primerizas entre 60.000 y 68.500. En carne, precios estables oscilando entre 70 y más de 80 pesetas kilo vivo, para añojos; toros a 60-65; vaca selecta almoneda a 100-110-115 pesetas kilo canal; corrientes a 90-100. Algunos terneros de 7-8 meses, llegaron a pagarse a 85 pesetas kilo en vivo.

Un tratante adquirió 60 terneros de mes y medio, a un precio medio de 11.000 pesetas unidad. Los que les siguen en calidad, a 9-10.000, los corrientes a 7-8.000. Total de entradas, unas 3.000 reses.

También hubo feria de ganado equino. Los potros abrileños se pagaron a 110-120 pesetas kilogramo canal.

Se apreció menor concurrencia de compradores que en anteriores ferias, sin duda por temor a que los puertos de montaña quedasen cerrados por la nieve.

Santiago de Compostela.—Algo más de 2.500 cabezas de ganado vacuno, de recría, vida y abasto. De esa cifra, 1.733 fueron terneros, y el resto reses de abasto y vacas lecheras. Numerosa concurrencia de tratantes de diversas regiones. Para fuera de Galicia se vendieron 1.580 reses, y para las provincias gallegas 136. Buenos precios para terneros de recría. Sostenimiento en animales para sacrificio.

En Benavente (Zamora), lo más importante del mercado se centró en el corderaje. Flojos los demás corros, y pocas operaciones. Los lechales de 15 a 20 kilos de peso, se pagaron a 95-100 pesetas kilo vivo. Hubo muchos y se vendieron bien. Corderos, a 60-65 pesetas, según calidad. Ovejas de vida sobre 3.900 pesetas unidad, y alrededor de 4.700 las emparejadas. Terneros de leche, a 8-9.000 pesetas; añojos, a 80-95 pesetas kilo vivo; vacas para abasto, a 45-60.

Talavera de la Reina.—Numerosa concurrencia de ganaderos y tratantes en el último mercado quincenal de noviembre. Entraron 9.353 cabezas de ganado vacuno, ovino, caprino y equino, de las que se vendieron 6.831, por un valor de 60 millones de pesetas. Precios en alza para vacuno de carne y leche, y sostenimiento en lanar y caprino de vida y abasto. El vacuno mayor a 41-44 pesetas kilo vivo; añojos charolais, a 85-88 pesetas; del país, a 68-70. Ovejas para vida, a 2.300-2.500 pesetas unidad; primalas a 2.600-3.500; preñadas, a 3.500-4.000; emparejadas, a 3.500-4.500; corderos lechales a 156-162 pesetas kilo vivo; de 15 a 25 kilos de peso, a 100-110; de más de 25 kilos a 92-100; corderas, a 95-96; carneros a 32-34; ovejas para carne, a 33-36. En caprino, cabras para carne, a 29-33; cabritillos, a 166-168 pesetas kilo vivo; chivos, a 70-75; chivas, a 75-80; caballar, para sacrificio, a 35-40; mular, a 26-33; y asnal a 15-22. Se vendieron 315 cabezas de ganado vacuno del país; 2.320 de vacuno lechero, 3.663 lanares; 475 caprinas y 60 equinas.

Zafra.—Mercado con desaliento general, a causa de la sequía. La situación ganadera «es peor que critica», pues sigue sin llover. (Esta referencia corresponde a la semana pasada; es decir, al momento previo a las lluvias que han empezado a caer). Precios: lechones al destete, 32-35 pesetas libra en vivo; marranillos de 2-3 arrobas, a 675-725 pesetas arroba; primales de 4-7 arrobas, a 725-750; cerdos cebados de pienso, a 700-710, si bien se habla de que se han pagado precios más altos que no hemos podido confirmar. Cerdos cebados con bellotas, a 720-730. Corderos tiernos de pienso, a 52-53 pesetas libra en vivo; otros, mayores, a 47-50 idem. Terneros para recría, cruzados de charolais, a 105-110 pesetas kilo vivo; holandeses y frisones, a 85-90; añojos, de pienso, a 80-82; erales, pienso, a 70-75; vacas de carne, gordas, a 40-42; toros, a 50-55.

Medina del Campo.—Ligera alza en lanar, con respecto al mercado anterior. Las ovejas para carne se han pagado a 45-35 pesetas kilo vivo; algo más inferiores, a partir de 30. Corderas, también para carne, a 75-82. Por las de vida se pedían hasta 90, pero en éstas no hubo transacciones. Corderos, grandes, a partir de las 55; pascuales hasta 25 kilos, a 80-85; de más de 30 kilos a 70-75; en recentales, los mejores a 90-100. Algunas partidas de buenos lechales, a 145-160; corrientes, desde 125.

ELISEO DE PABLO
(«Mundo Ganadero»)

JEFATURA PROVINCIAL DEL SENPA

Diciembre, Calendario de apertura de almacenes y paneras

De conformidad con lo dispuesto en la Circular 431 de la Dirección General de este Servicio, a continuación se fija el calendario de apertura de Silos y Almacenes del SENPA para esta provincia y el próximo mes de **DICIEMBRE** de 1975.

DIARIOS

Aguilar de Campo.
Alar del Rey.
Ampudia.
Astudillo.
Baltanás.
Buenavista de Valdavia.
Carrión de los Condes.
Cevico de la Torre.
Castrillo de Villavega.
Cervera de Pisuerga.
Cisneros.
Frechilla.
Herrera de Pisuerga.
Itero de la Vega.
Osorno la Mayor.
Palencia.
Paredes de Nava.
Quintana del Puente.
Saldaña.
Torquemada.
Villarramiel.
Villaviudas.
Villoldo.

ALTERNOS

Silo de Amusco: Diario excepto los días 9 y 16.

Panera Auxiliar de Villalobón: Los días 9 y 16.

Almacén de Becerril de Campos: Diario excepto los días 9 al 12.

Panera Auxiliar de Autilla del Pino: Los días 9 al 12:

Silo de Castromocho: Diario, excepto el día 18.

Panera Auxiliar de Fuentes de Nava: El día 18.

Silo de Fromista: Diario, excepto el día 9.

Panera Auxiliar de Villovieco: El día 9.

Almacén de Santibáñez de la Peña: Diario excepto 3, 4, 17 y 18.

Subalmacén de Vega de Riacos: Los días 4 y 18.

Panera Auxiliar de Castrejón de la Peña: Los días 3 y 17.

Silo de Venta de Baños: Diario, excepto los días 11 y 12.

Panera Auxiliar de Villamuriel de Cerrato: Los días 11 y 12.

Silo de Villada: Diario. Cerrado del 6 al 21.

El horario de apertura de los almacenes será de las 9 a las 13 y de las 15 a las 19 horas.

Palencia, 28 de noviembre de 1975. —El Jefe Provincial.

ANTES, LOS TRANSPORTISTAS PODIAN ELEGIR. AHORA NO.

Es muy sencillo. Los Concesionarios de Chrysler especialistas en vehículos industriales, nos hemos puesto de acuerdo para que la renovación de su flota por camiones Barreiros —ahora mismo— sea el negocio del año.

Los transportistas quieren camiones de avanzada tecnología, acreditados por su calidad y con seguridad de recambios y servicio. Nosotros ofrecemos tecnología y calidad Chrysler, la más avanzada del mundo, y la mejor garantía del mercado.

Los transportistas exigen condiciones. Nosotros les decimos que llegaremos a un acuerdo.

Consúltenos.

Nos hemos propuesto que su empresa haga un buen negocio.

Por eso no les va a quedar más remedio que elegir los Barreiros.

AUPASA
Av. de Madrid, 2
Becerro de Bengoa, 24.PALENCIA
Av. de Palencia, 1-9 - AGUILAR DE CAMPOO

CONCESIONARIO DE CHRYSLER ESPAÑA

CAMIONES BARREIROS: PARA LLEVAR MAS, MAS LEJOS.

Utilizamos sólo lubricantes CEPSA

PANORAMA CAMPESINO

La peor situación de la sementera corresponde a la mitad meridional

Consideraciones en torno a los fallos agrícolas en RUSIA

Por Eliseo de Pablo

Para empezar, debemos poner de relieve que ya hay que contar con una fuerte reducción de la zafra de aceite de oliva que se esperaba, considerada en septiembre, y aún en octubre, como una de las mayores que se han logrado en España. Se recordará que hemos venido cifrándola entre 550.000 y 500.000 toneladas, pero la sequía, de las características de la que también sufrimos el año pasado, continúa ejerciendo influencia negativa en los olivares. La aceituna, por falta de jugo en el árbol y ausencia total de lluvias, se ha quedado pequeña y arrugada, con lo que su contenido en jugo eloico se reduce de manera notable. Y no es que se haya producido caída, pues aguanta pendiente de su pedúnculo, pero su rendimiento tiene que ser, forzosamente, bajo. Estamos refiriéndonos, por supuesto, a las grandes manchas olivareras andaluzas y extremeñas, si bien en esta última región las abundantes precipitaciones registradas el pasado día 12, procedentes de tormenta, en Cáceres y en las zonas de Badajoz y Mérida, aún han llegado a tiempo para que el mencionado fruto se reponga algo. Pero, desgraciadamente, el resto del territorio extremeño no ha recibido ayuda alguna de las nubes. Tampoco ha llovido lo necesario en el Centro, si bien ha acopiado ultimamente riegos atmosféricos intermitentes que han venido bien para la riqueza olivarera. No en todas partes, por supuesto, pero sí en muy extensas comarcas de Madrid, Toledo, Ciudad Real, Albacete, etc. Sin embargo, de mantenerse la sequedad ambiental, y sobre todo, si viene un tiempo de heladas —y estamos en el periodo en que se producen—, la oliva de esas tierras perderá asimismo los efectos derivados del arrugamiento, que lleva consigo una reducción de óleo. Por el contrario, la situación es mucho mejor en la mitad norte: concretamente en Aragón y Cataluña, con inclusión de Levante y otras zonas del interior de ese espacio, como resultado de haberse visto más favorecidos tales territorios por las lluvias. En consecuencia: que las previsiones sobre producción de aceite podrían quedar reducidas en un quince a un veinte por ciento; es decir, en un volumen aproximado a cien mil toneladas. La cosecha, repetimos, era tan extraordinaria que, aún con ese retroceso, quedarían aún en un volumen de alrededor de 450.000 toneladas de aceite, cantidad que permitiría todavía considerar buena la producción, por cuanto sería superior a la que se considera como media. Atención, sin embargo, al tiempo, pues de no tornarse favorable, podría incrementarse el retroceso que acabamos de señalar.

LA SEMENTERA. — Probablemente debido a la experiencia agrícola del año pasado, los agricultores han hecho frente a la prolongada sequía, sembrando lo más posible en seco y realizando a la vez el correspondiente abonado. Aquellos no olvidan que la mala sementera se tradujo en la cosecha de mayores rendimientos por hectárea que se había conocido, aunque en realidad las lluvias generales no se presentaron hasta finales del mes de marzo pasado. De otro lado, el predominio del tractor en los trabajos de arada, hace posible el volteo de suelos en los que mal podría —no podría, en realidad—, penetrar el arado de yunta, y enterrar la semilla en espera de los riegos atmosféricos que la hagan germinar y echar al aire su tallo. Cuestión muy importante, y esto lo saben los agricultores: el abonado de sementera debe realizarse cualesquiera que sean las condiciones climatológicas, pues como sucede con la semilla, su poder estimulante se manifestará tan pronto como se cale la tierra. Y que han realizado o están realizando esa clase de fertilización, lo demuestra el hecho de que a finales de octubre se habían distribuido más abonos que en el mismo periodo de 1974.

Por lo que se refiere a la situación de las siembras, se puede afirmar que en casi toda la mitad norte es ahora mejor que hace un año, y ahora mismo se está sembrando con normalidad en Burgos, Logroño, Pamplona, etcétera. Lo peor está en Andalucía Occidental y en la parte sur de Badajoz donde la situación es tan mala como el año pasado, lo que no fue óbice, repetimos, para que allí como en el resto del país, recolectasen «la cosecha del siglo». ¡Agua, Señor, para nuestros campos!

LAS PRODUCCIONES CEREALISTAS EN RUSIA.—Cualquiera diría, ante los avances científicos y técnicos de la URSS que ese país no ha sido todavía capaz de promover el necesario desarrollo agrícola para obtener los productos cerealistas que necesita. Pues no ha sido capaz, y esto se evidencia con las fabulosas compras que de aquellos hace en el mundo occidental, para poder subvenir a las necesidades de la población. El reciente acuerdo sobre venta, por Estados Unidos a Rusia, de ocho millones de toneladas cada año a lo largo de un quinquenio, indica, según medios internacionales, que la escasez soviética va más allá de una sequía coyuntural. Ello significa admitir a nivel mundial, monumentales fallos de producción y de planificación agrícolas.

Mercado Nacional de Ganado

TORRELAVEGA

Feria del día 26 de noviembre de 1975

BREVE IMPRESION SOBRE LA FERIA. — Mucha lentitud en las operaciones en la feria de hoy en el Mercado Nacional.

Hubo mucha oferta, faltaron algunos compradores y en consecuencia los precios se resistieron, sobre todo en vacas de mediana calidad.

Los terneros acusaron baja aunque su cotización en líneas generales sigue siendo muy elevada.

Cotizaciones actuales;

TERNEROS. — De diez a quince días, 12.000 pesetas máxima; 7.500 pesetas mínima; 8.650 pesetas frecuente.

De tres meses, 17.800, 13.300 y 14.500 pesetas.

De seis meses, 19.000, 14.300 y 15.500 pesetas.

TERNERAS. — Recién nacidas, 3.000, 5.000 y 7.000 pesetas.

De tres a cuatro meses, 15.000, 11.000 y 13.000 pesetas.

Añojas, 18.300, 13.000 y 15.500 pesetas.

NOVILLAS. — Próximas al primer parto, 58.125, 26.200 y 36.000 pesetas.

De primera lactación, 59.000, 30.500 y 38.000 pesetas.

VACAS. — De segunda y más lactaciones, 84.000, 37.500 y 48.000 pesetas.

GANADO DE ABASTO. — Añojos (kilo vivo), 86, 77 y 81 pesetas.

Toros (kilo vivo), 115, 69 y 112 pesetas.

Vacas (kilo canal), 71, 65 y 70 pesetas.

Información facilitada por la Dirección del M. N. de G. y Banco de Bilbao de Torrelavega.

Piden medidas para incrementar el consumo del ACEITE DE OLIVA

Sevilla, 28. (Cifra). — Los representantes de las agrupaciones sindicales interesadas en la problemática del aceite de oliva, producción de aceitunas e industrias extractoras, ha acordado, entre otras cosas, pedir la puesta en marcha de una serie de medidas para incrementar el consumo del aceite de oliva.

Este acuerdo lo han tomado en el curso de una reunión que los representantes sindicales han celebrado en la sede del Sindicato Provincial del Olivo de esta ciudad bajo la presidencia del titular de la Unión de Empresarios del Sindicato.

Según anuncia el servicio de información sindical, con relación a la próxima campaña se tomaron por unanimidad los siguientes acuerdos (que serán elevados a las autoridades correspondientes a través del sindicato nacional del olivo):

Lamentar las medidas adoptadas por la Administración en lo referente a la adquisición por el FORPPA de aceites que se produzcan en la campaña, en cuanto al precio y cantidad, rogando se razone la fijación del precio de adquisición de 70 pesetas kilo.

Solicitar aclaración por parte de la administración del por qué de las importaciones de haba de soja, que según reciente disposición se prevén próximamente, y destino que se va a dar al aceite obtenido de la misma.

Solicitar que el Ministerio de Agricultura defina claramente el futuro olivarero, a tenor de las medidas que hasta ahora vienen dictando la administración, así como el porvenir de la industria y el comercio dependientes del sector, considerándose su incidencia en el mundo laboral.

CALENTADORES DE AIRE
DIEMO

De 8.000 a 160.000 K/ cal/ h.
Para locales ventilados o cerrados.
Funcionan con butano, petróleo gas-oil o ACEITES USADOS
Resuelva sus problemas de calor o secado en:
— Naves industriales, iglesias.
— Establos, galineros.
— Invernaderos, construcción.
— Talleres, garajes.
Distribuidores:
TEJEDA Y CIA. S. L.
B. Bengoa, 28. Tfno. 72 24 92
PALENCIA

M.C.D.2022

NAVIDADES
«COMODAS Y FELICES»

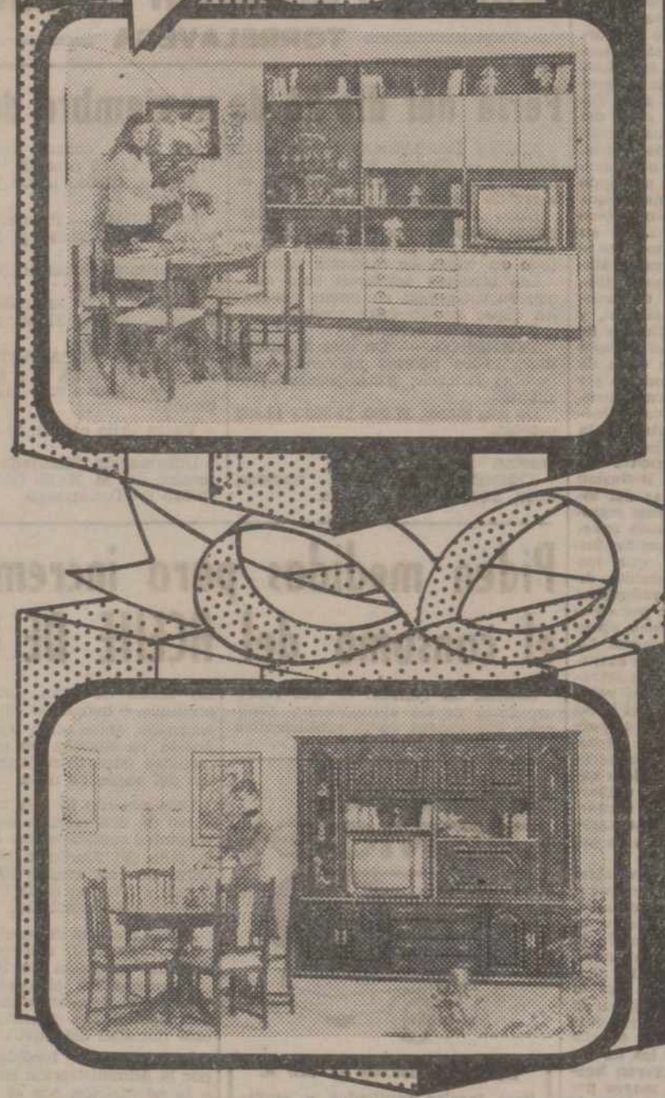

OFERTA COMEDORES

	AHORA POR SOLO
Libreria sapely de 2'40 m. mesa rectangular y 4 sillas tapizadas.	27.200
Libreria bicolor 2'50 m. mesa redonda y 4 sillas tapizadas.	28.400
Libreria con cuerpo saliente en sapely o roble de 2'10 m. mesa rectangular y 4 sillas tapizadas.	29.900
Libreria bicolor en roble y sapely de 2'50 m. mesa rectangular y 4 sillas tapizadas.	26.700
Clásico en caoba compuesto de libreria 2'50 m. mesa redonda y 4 sillas tapizadas.	39.900
Clásico en caoba compuesto de libreria 3'20 m. mesa redonda y 4 sillas tapizadas.	45.400
Linea moderna en nogal libreria modular, mesa redonda y 4 sillas tapizadas.	48.900
Línea moderna bicolor en blanco y negro, libreria modular, mesa redonda y 4 sillas tapizadas	52.500
Linea moderna en color negro con frontis cromado, libreria modular, mesa redonda y 4 sillas tapizadas.	51.200

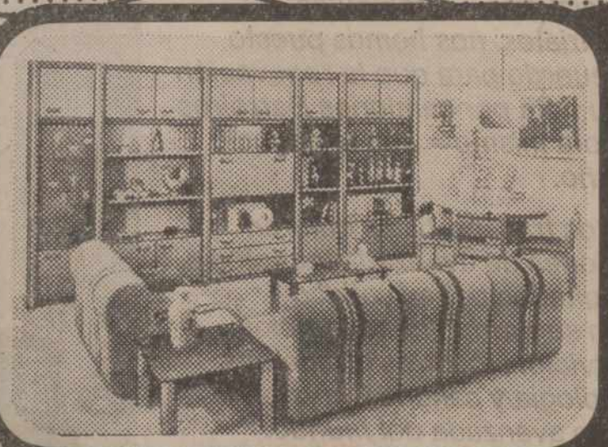

VALE OBSEQUIO

De un magnífico CUADRO de 50 × 60 a todos los compradores que presenten este Vale.

COMPRE O NO COMPRE...VISITE Avda. Valladolid, 23 - PALENCIA

c. 2 de Mayo, 8 - VALLADOLID

y una gran cadena de establecimientos EN TODA ESPAÑA

TRASLADO Y MONTAJE GRATIS FACILIDADES DE PAGO

M.C.D.2022

La Vida en la Provincia

Crónica de Aguilar de Campoo

Solemne misa por el eterno descanso del GENERALISIMO FRANCO

Misa aniversario por JOSE ANTONIO Y Vigilia de la Adoración Nocturna

Con asistencia masiva, como nunca se había visto, en nuestras iglesias, se han celebrado con gran pena y sentimiento los funerales por la muerte de S. E. el Generalísimo Franco; han sido tres días en que se han visto las calles poco animadas, los bares casi vacíos, la gente apenas si ha salido de sus casas, las iglesias abarrotadas de gente, que apenas si se podía entrar ni dar siquiera un paso, sobre todo en la noche del 22, en que aparte de la población de Aguilar se veían muchas personas de los pueblos y de la comarca entera; el sentimiento ha sido general, pues a Franco se le quería y se le sigue queriendo aún más, después de su muerte ejemplar, como católico, como español y como gobernante.

Fue concelebrada por varios sacerdotes y oficiada por el párroco don Jesús Fernández, con homilía, en que hizo vibrar el sentimiento de todos, y se vio llorar a mucha gente, pues se ha disfrutado de paz y de trabajo, nuestros pueblos y villas han crecido y aumentado y ha habido sustento para todos, y su testamento, que era católico practicante y moría en el seno de la Iglesia Católica, enseñando que hay que colaborar todos, por la paz y la justicia y por el bien de nuestros hermanos, amigos y enemigos.

Ante el altar y en el Presbiterio, daban guardia de honor, una escuadra de la Cruz Roja local, y muchos sacerdotes del contorno.

Asistió la Corporación en pleno, con el alcalde a la cabeza, don Rafael Ruiz González, Juez Municipal, comandante del puesto de la Guardia Civil, jefe de Falange y Consejo local del Movimiento, y jerarquías sindicales.

En los edificios oficiales, ondean las banderas nacionales a media asta, y con crespones negros, al igual que en fachadas de las casas, colgaduras en balcones de los colores rojo y gualda y en el centro el crespón negro en señal de luto.

En la noche anterior, se celebró la misa aniversario de José Antonio Primo de Rivera a la que asistieron gentes de todas las clases sociales y fue presidida también por el Consejo y Jefatura Local del Movimiento, Corporación Municipal —alcalde y concejales— y demás autoridades y jerarquías locales.

Y por último en la capilla del Colegio San Gregorio y a las 11 de la noche, fue la vigilia de la Adoración Nocturna Española, a puertas abiertas, aplicada por nuestros difuntos y muy especialmente por el alma, del que estaba en aquellos momentos, de cuerpo presente en la capilla ardiente del Palacio de la Plaza de Oriente de Madrid, D. Francisco Franco, adorador nocturno de la Sección de "EL FERROL". ¡Cuántas y cuántas Vigilias hizo en su vida y cuántas y cuántas noches las pasó enteras ante el Sagrario! pidiendo luz y ayuda en trances dificilísimos, por la paz de España, y la neutralidad española, sólo Dios lo sabe; hoy estará gozando de las Bienaventuranzas celestiales ¡Bienaventurados los pacíficos porque de ellos es el Reino de los Cielos!

Al amanecer del domingo día 23, salían varios autocares de la villa y su contorno con dirección a Madrid, para asistir a su entierro, y misa celebrada en la Plaza de Oriente.

Partiendo a continuación al Valle de los Caídos, donde miles y miles de personas le rindieron su homenaje y despedida, con el mayor sentimiento.

El corresponsal y cronista de la villa, *ANIANO FONTANEDA.*

GANADEROS

En ASTENA encontrará todo cuanto necesite para su explotación. Fórmulas y correctores vitamínicos y minerales para sus piensos, en polvo y en piedras de lamer. Piedras de lamer AMG con tranquilizantes y drogas para sus novillos, KNZ, etc.

Drogas para los 40 últimos días del cebo. Material para su explotación, bebederos, comederos, instrumental veterinario, trocares, jeringas normales de metal y automáticas, agujas, desinfectantes, leche en polvo, etc., etc.

ASISTENCIA TECNICA VETERINARIA

Director: J. Prieto Paramio.—Veterinario Especialista en Nutrición. ASTENA.—San Pablo, 3, Teléfono 71 34 28.—PALENCIA.

ALMACENES

EL PUENTE

Plaza del Puente, 5. Teléfono 72-57-85

PAVIMENTOS - REVESTIMIENTOS
SANEAMIENTO - DECORACION

Distribuidor de cocinas «**VEGASA**»

EXCLUSIVAS: Azulejos: ZIRCONIO y PORCELANOSA. Pavimentos: ZIRCONIO y TODAGRES. Terrazos: RIEGO. Saneamientos: SCALA.

IMPORTACION: VILLEROY-BOCH-INDUS y CAMPANY.

Valle de Santullán

Golobar.-Ritmo y estilo en su promoción

Hace unas pocas semanas, me refería con todo entusiasmo, y en estas mismas páginas de DIARIO-DIA, un grupo de esforzados santullanos que, faltos de medios y ayudas, pero con un profundo enamoramiento por las cosas de su tierra, fueron capaces de alcanzar la meta propuesta, construir una pista hasta la cima de la sierra, que fuera el primer jalón o paso necesario, para transformar en realidad el sueño de tantos años: una estación deportiva invernal en Golobar. De aquél ejemplar comportamiento cívico, que supieron exponer a la luz de todos sus conciudadanos, nació el reconocimiento del más alto organismo representativo provincial, y una acción promocional que ha comenzado a dar sus primeros frutos.

Con la misma disposición de entonces, con el mismo entusiasmo, he de examinar estas líneas a expresar el conocimiento y satisfacción que produce en nuestro ánimo, comprobar cómo la Diputación Provincial de Palencia, y su digno presidente, están poniendo con ritmo y estilo todo su voluntad, en facilitar a Golobar la capacitación necesaria, para que la tan deseada estación invernal, sea realidad en el más breve plazo posible.

Para los santullanos, para los que no lo somos pero sentimos amor por estas tierras, para los provinciales y extra-provinciales amantes del deporte de invierno, para los que saben apreciar en lo que vale, la singular belleza de la montaña palentina esta actuación de los hombres que comprender la Diputación Provincial, merece toda clase de parabienes. Justo es reconocerlo, y por lo que a mí respecta, aquí queda constancia de mi gratitud agradecida.

Se ha sabido reconocer por el primer organismo provincial, el valor humano de la acción de los primeros pobladores, y con ello su verdad de que en Golobar existían las condiciones naturales precisas. La necesidad y conveniencia de la promoción de esta estación en el orden provincial, ha quedado demostrada. Su organismo más responsable, precisa ponerse a la altura de otros similares en provincias limítrofes. El ejemplo lo tenemos demasiado cerca y con el valor, prestigio, ritmo y estilo de quien ha de valorar lo que en sus manos ha sido encomendado, ha puesto en marcha lo que el tiempo vendrá a demostrar responde, no solo a una necesidad simplemente deportiva, sino a una necesidad social de la comunidad provincial, y extra-provincialmente, a una exaltación de lo que hasta el momento resultaba ignorado o desconocido.

Prueba evidente de la buena disposición, del aire promocional que se respira, lo tenemos en los acelerados trabajos que se están llevando a cabo para que, Golobar, pueda disponer con la máxima urgencia de los servicios precisos, para que la ascensión y uso de las pistas, dispongan de la comodidad necesaria. Por experiencia, somos conocedores de las dificultades que toda obra de este tipo lleva consigo. Ni Pajares, ni San Isidro, fueron obra de un día, de un mes o de un año, lo importante en definitiva será que, la obra emprendida siga su camino, un camino que como muchas veces he dicho bien sentado, responda al aprovechamiento total de una situación de privilegio, en comunidad con la provincia hermana de Santander.

Finalmente, también por experiencia me veo precisado a exponer un ruego a todos los santullanos. Confío que todos los usuarios de la que tenemos por nuestra sierra, tanto los que la visiten como estación deportiva invernal, como los que en verano asciendan hasta ella como simples amantes de la naturaleza, sepan el respeto que merecen tanto las instalaciones que allí quedan ubicadas, como la propia naturaleza. En la comprensión del respeto que solicitamos anticipadamente, se demostrará una vez más, el espíritu cívico de las gentes de este valle, así como el verdadero cariño a este pedazo de tierra palentina que, todos, unos desde cerca, otros desde lejos, deseamos ver resurgir con ansias no exclusivamente localistas o comarcales, sino con una ampliación al límite de sus excepcionales condiciones.—J. LOPEZ FARIAS.

Desde Gijón, noviembre de 1975

AQUI, ALAR

Posesión y jura del nuevo alcalde D. JOSE GERMAIN MIGUEL

Cesó, a petición propia, don Pablo Guaza que lo era desde 1957

CAMPIO. — El sábado pasado, día 22, una citación urgente para una sesión extraordinaria nos convocaba tras la misa solemne que por nuestro fallecido Caudillo ofrecía el Ayuntamiento al pueblo de Alar del Rey en la iglesia parroquial de Nuestra Señora del Carmen, en fecha tan señalada que albergará en su recuerdo el dolor por nuestro Jefe de Estado con el testimonio vivo del homenaje del pueblo y la jura del Rey de España, D. Juan Carlos I de Borbón.

El motivo era la comunicación de cese de nuestro alcalde señor Guaza y el nombramiento de su sucesor don José Germain Miguel.

Con alusión a los momentos cruciales que vivíamos en nuestra historia, con ese minuto de silencio para dar cabida a una oración por nuestro Jefe muerto, se dio lectura a los oficios comunicativos de las noticias en cuestión.

No expandimos el eco de tal sesión por respeto a esas fechas aún vivas de dolor, expectación y esperanza. Nos parecía casi irrespetuoso hablar de los pequeños problemas locales, de los minúsculos problemas pueblerinos cuando España entera enjugaba aún las lágrimas recientes, cuando aún el desgarrón dolía y no se había asimilado totalmente esa increíble mutilación que los españoles sentíamos con la desaparición de nuestro Francisco Franco.

Ahora que la vida va recobrando su ritmo normal nos hacemos eco de la noticia y relatamos para conocimiento de todos el acto trascendental de la entrega de poderes, de la recogida del testigo en esta carrera de relevos que es la vida.

Ahora que la vida va serenando su curso y tras el dolor, que permanecerá vivo mucho tiempo, el camino se abre a la esperanza con la figura juvenil de nuestro Rey y la sonrisa brota tímida oteando el futuro que anhelábamos con este último legado que Franco ha dejado a su pueblo, ya cabe el comentario de las cosas que ocurren en nuestro círculo municipal, que no sólo verá y vivirá los cambios estamentales de la nación, sino los estructurales de su propio Ayuntamiento con el cese de Pablo Guaza Pastor, durante tanto tiempo alcalde de Alar.

Cuando un hombre ocupa un cargo relevante es fácil que la crítica le acompañe como la alabanza, que nunca llueve a gusto de todos y distintos son los colores de los cristales del mirar de las gentes.

Pero nadie puede erigirse en juez para juzgar una obra, sino es conociendo todos los detalles concurrentes en cada actuación y las obras quedan siempre y perduran a las personas y hoy que don Pablo Guaza deja su cargo, el recuento de realidades puede hacerse tangible. Toda actuación como hecha por hombres llevará la imperfección como condena, que a veces la mutilación de lo que no se hizo pesará más que la verdad de lo que se hizo. Y mientras unos aplauden y otros lloran, que así de incongruente es la vida, se efectuó el cambio de cabeza rectora de nuestro Ayuntamiento, donde Pablo Guaza será recordado con el tiempo cuando se sienta la alegría infantil en nuestro colegio nacional, cuando se vea la realidad deportiva de nuestro campo del Soto, cuando se palpe que Alar tiene lo que nunca tuvo: terreno, para dar cabida, acoger y ubicar, ¿por qué no?, realidades industriales, en estos momentos claves de descongestión de los polos saturados. Y se le recordará en la belleza del pueblo que es apreciable.

La obra de los hombres se analiza mejor cuando pasando el tiempo se puede hacer recuento y en último caso su gestión corresponde ya a la historia de Alar y esa historia será la encargada de tasarla.

Momentos clave para amoldarse a cambios por el cambio sustancial de España. Y el cambio está hecho en Alar que ya tiene una nueva cabeza rectora para dirigirle. Y las ideas y los sentimientos, y las palabras parecían sonar tras lo leído, escuchado y vivido en los medios de información a nivel nacional, que las fechas eran verdaderamente coincidentes.

El pasado día 25 a las ocho de la tarde y en el brillante salón de sesiones de la Casa Consistorial, en sesión extraordinaria y abierta al público con asistencia de un delegado representante del señor gobernador, que abrió la sesión con su saludo, se efectuaba el cambio. Concedida la palabra al secretario del Ayuntamiento, leyó los escritos oficiales dirigidos a don Pablo Guaza Pastor, para que cesase como alcalde de la localidad y como jefe local del Movimiento, y a don José Germain Miguel para que asumiera los cargos contando con su conformidad.

Juró el cargo el nuevo alcalde, visiblemente emocionado.

Y tomó la palabra el alcalde cesante, comenzando con el ruego de que fuera transmitido al señor gobernador su agradecimiento por tantas atenciones por él recibidas, así como por atender a la petición de cese que había sido presentada y que había quedado relegada a petición de la Autoridad superior, aun estando concedida, hasta el día en que fueran firmados los nuevos acuerdos de elección, cosa que literalmente se ha cumplido. También le agradecía que la petición de atención a la persona propuesta por el señor alcalde con el asesoramiento del teniente alcalde e informes de los estamentos públicos, hubiera sido aceptada.

Siguió dando las más expresivas gracias a la Corporación por tanta ayuda y apoyo como en todo momento le habían prestado.

Y continuó con el expresivo agradecimiento al pueblo entero de Alar por las atenciones que con él había tenido durante los dieciocho años que había mantenido el cargo.

Hizo un poco de historia recordando el año 1942, en que fue nombrado concejal, siéndolo durante los quince años siguientes, concretamente hasta 1957, en que fue elegido alcalde.

Hace una alusión directa a las fechas semejantes que España vive con la ausencia de Francisco Franco y la jura del Rey y trae al recuerdo la figura de José Germain, padre del nuevo alcalde, que durante mucho tiempo fue concejal y excelente colaborador, amén de jefe local del Movimiento.

Continúa haciendo un recuento de lo que ha sido su actuación durante estos años, señalando el carácter peculiar de Alar en aquel tiempo, único pueblo en España que no tenía término municipal. Hoy con la ayuda de la Corporación, del gobernador de entonces en Palencia y del pueblo de Becerril que consintió una fusión con nuestro Ayuntamiento, comenzamos a ser como los demás pueblos teniendo un término municipal que se iniciaba con 10 kms. de longitud con sus términos correspondientes a derecha e izquierda. Término que se ampliaría con la fusión de San Quirce, única en la historia y primera en calidad de fusión interprovincial que obligará a cambiar los límites de mapas, dando a Palencia ese trocito de Burgos que asentaba en Alar dándole esa estación de ferrocarril cuyas dependencias menos una correspondía a Burgos y a las casas divididas de nuestra plaza de la estación. López Henares, Casas Carnicero, de Palencia y señor Carazo, de Burgos, fueron los artífices de este medio milagro que amplió la posesión territorial de Alar.

El casco mismo del pueblo no era totalmente propiedad y gracias al hoy ministro de Educación y Ciencia, señor Martínez Esteruelas, director general entonces del Patrimonio Nacional, pudieron revertir a Alar esos terrenos del Soto pagando por ellos las 4.025 pesetas del acta, en lugar del millón y pico que pedía la Confederación Hidrográfica. Terreno que será campo de deportes con la piscina, orgullo en Alar desde su inauguración y con eze campo de deportes cercado y con tribuna que parecía se perdería por quedar desiertas las subastas por su bajo precio, y que será construido gracias a subvención especial de la Excma. Diputación Provincial.

Calles pavimentadas, gracias a servicios técnicos de la Diputación Provincial y todo sin contribuciones especiales.

En educación, la matrícula de 240 niños asegura la construcción de un grupo que estará terminado, Dios mediante, en el breve plazo de un mes y medio o dos meses. Grupo que se debe, como tantas cosas, a la gestión de José Luis López Henares, amigo entrañable de Alar que dará nombre a este Centro Comarcal de Educación.

Los terrenos adquiridos en un millón, pudieron ser adquiridos gracias a la Diputación que prestó la mitad y cuyo desembolso total está cancelado, con el agradable resultado de que como lo adquirido son 29.000 metros cuadrados, y los precisos eran sólo diez mil, quedan en propiedad 19.000 metros cuyo precio hoy remite íntegro de nuevo el millón invertido.

Pavimentación reciente de las calles con los últimos elementos de pavimentación conocidos. Jardines en la calle de Abilio Calderón, terminados y segundo premio de embellecimiento de pueblos en el concurso del año pasado, son algo tangible que habla de actividad.

Pedía perdón a quien haya podido ofender o si alguna vez puso mala cara, dificultades o trabas, añadiendo que no tenía que perdonar a nadie.

Y antes de terminar reiterando las gracias a todos por la amistad y ayuda, pide apoyo, comprensión y solidaridad al nuevo alcalde que además de ser un joven alarense es hijo de uno de sus mejores amigos.

Y los aplausos cerraron sus palabras, y abrieron el turno al nuevo alcalde que comenzó transmitiendo su agradecimiento al gobernador civil por distinción tan inmerecida.

Toma el cargo inmerecido y para el que se considera falto de experiencia y capacidad, con deseo de acertar y cumplir con su labor, contando siempre con la ayuda de todos.

No quiero anticipar un programa que quizás luego no pueda cumplir, pero sí promete apertura total para que todos los actos, palabras y actividades que lleve a cabo el Ayuntamiento sean publicados y conocidos por todos, sin reservas. Y contando con la colaboración de la Corporación y el pueblo, seguro que no defraudará.

Propone la franqueza para exponer cualquier cosa que surja en lugar de la crítica de salón que nunca construye.

Continuará la labor comenzada por su antecesor. Y espera y confía en que con empeño, sacrificio y unidad se hace grande un pueblo.

El no quiere mantener lo hecho, eso no sería avanzar. Es alarense y ama a Alar con apasionamiento, laborará por él tendiendo siempre a conseguir que Alar suba, suene y sea ese Alar grande que todos queremos poseer.

Su palabra impetuosa y con entereza de juventud está empeñada. El tiempo hablará de su obra. Mientras, los aplausos cerraron esta toma de posesión para dar la palabra de nuevo al señor delegado del gobernador que en breve alusión al Caudillo, exime enumerar la gestión realizada por el alcalde señor Guaza, por considerar sería harto larga y prolija, dándole las gracias por haber accedido a continuar en el cargo pese a tener concedido el cese, hasta que el Mando ha considerado oportuno.

Pide para el nuevo alcalde al que ve joven y prometedor, comprensión y apoyo, recomendando unión entre el pueblo, la Corporación y la cabeza para conseguir engrandecienco nuestro pueblo que España sea más grande.

Con esto declaró cerrada la sesión que terminó entre emocionadas despedidas y elocuentes enhorabuenas a estos dos hombres que han iniciado un nuevo turno de relevo en la historia de Alar, cerrando el pasado y abriendo el futuro con una mano juvenil en el timón, en casi concordante coincidencia de igual semejanza en España.

Un nuevo hombre está emplazado ante el futuro. Pero con él estamos todos, sin inhibiciones que con la aportación y el apoyo de todos quizás este futuro aún pueda ser brillante. — A. Mercenan.

ORTOPEDIA

FUENTES

Distribuidor zapatos ortopédicos **PIEDRO** (Holanda)

Lope de Vega, núm. 7. Tlfno. 713748. Palencia

Relevo en la alcaldía de Villamuriel de Cerrato

Don Guillermo García sustituye a don Demetrio Montes, que ha cesado a petición propia

Acaba de producirse el relevo en la Presidencia de la Alcaldía de Villamuriel de Cerrato; a petición propia ha cesado don Demetrio Montes, quien tras de sí deja una importante labor municipal, cuyos jalones más sobresalientes son la urbanización de calles, el abastecimiento de aguas, la iluminación, etcétera, problemas que Villamuriel llevaba largo tiempo padeciendo y cuya solución ha cambiado la fisonomía local, haciendo del pueblo uno de los más acogedores y bien presentados de la provincia entera. Añádase a ello el entusiasmo con que Demetrio Montes se dio desde el primer instante a la ambientación de los proyectos de industrialización del término municipal, ese «invento» suyo magníficamente enraizado en el sentir popular, cual es la «Fiesta de la Vendimia» y tendremos una idea exacta de lo que ha significado su paso por la Alcaldía de Villamuriel.

Decíamos antes que ha cesado a petición propia; efectivamente, al cumplirse los seis años de alcalde pensó que había llegado el momento de hacerse a un lado; las obras que fueron sus objetivos al llegar al cargo ya eran realidad. Consecuente con tales planteamientos, en octubre presentó su dimisión al gobernador civil. Ahora, el 26 de noviembre ha tenido lugar el acto del relevo.

Se celebró en el Ayuntamiento en presencia de los miembros de la Corporación Local, bajo la presidencia del subjefe provincial del Movimiento, don Angel Arestigüi Alvarez. El nuevo alcalde es don Guillermo García Matía, —53 años, casado, labrador, hijo de Villamuriel, actual primer teniente de alcalde y nueve años ya implicado en las tareas del Ayuntamiento.

Cumplida la ceremonia protocolaria de la jura del cargo por parte del nuevo regidor municipal, pronunció unas breves palabras Demetrio Montes; agradeció que se hubiera aceptado su petición de relevo y expuso las razones en que fundó su decisión; luego tuvo también unas palabras sobre su sucesor, cuya preocupación y entusiasmo puso de relieve, como excelente punto de partido para seguir adelante con la tarea que los intereses de Villamuriel demandan. Recordó que el afán de servicio había sido la norma de su actuación al frente de la Alcaldía y concluyó agradeciendo la colaboración que siempre había encontrado en los miembros de las dos Corporaciones que había tenido la satisfacción de presidir, en el propio secretario y en los vecinos en general y prometió seguir dispuesto a trabajar por el pueblo en lo que los nuevos rectores de la vida local creyeran necesario. Fue muy aplaudido.

Intervino luego el nuevo alcalde, don Guillermo García; leyó unas cuartillas, que abrió con un emocionado recuerdo hacia el Caudillo y de respetuosa fidelidad a S. M. el Rey D. Juan Carlos I de España. Agradeció luego al gobernador civil la confianza en él depositada al confiarle la Alcaldía, en la seguridad de tal confianza habrá de ser constante acicate y estímulo en el cumplimiento del deber. Al referirse más adelante a Demetrio Montes dijo: «Espero, compañeros, poder seguir con el mismo ahinco que como lo hicimos con mi predecesor; sabemos que la marcha de nuestro «jefe de filas» nos ha sido dolorosa, todos le conocíamos muy a fondo, en su forma de pensar, de enjuiciar sus trabajos, saber llevar con orden y acierto todos los problemas a él encomendados. Perdurará para siempre nuestro recuerdo del hombre que supo poner en el lugar que le corresponde a Villamuriel; por eso, amigo y compañero Demetrio, tú marchas pero sabes que vas con el deber cumplido; yo, sucesor tuyo, juntamente con la Corporación te damos las gracias por los beneficios que has logrado para tu pueblo». Se refirió más adelante a la tarea que le aguarda expresando la confianza de que Villamuriel, que cuenta con hombres emprendedores y luchadores, sabrá sacarla adelante. Concluyó pidiendo colaboración y ayuda en la seguridad de que por ese camino común Villamuriel encontrará el bienestar, la armonía y el progreso. Asimismo fue largamente aplaudido y felicitado.

Por último, cerró el acto el subjefe del Movimiento, quien asimismo tuvo palabras laudatorias para la labor llevada a cabo por Demetrio Montes en los seis años de su mandato, labor que le agradeció en nombre del gobernador civil, y finalmente, felicitó al nuevo alcalde para quien solicitó el apoyo de todos alentándole para llevar adelante los proyectos que Villamuriel alienta.

En Quintana del Puente

se venden fincas

de regadío.

Informes:

LUIS A. GOMEZ ROMERO

Modesto Lafuente, 12-primero

Concurso Periodístico

Banco Industrial de León

EL BANCO INDUSTRIAL DE LEON y ante las extraordinarias circunstancias que ha vivido el país en el presente mes y en las que se ha producido una información que ha cubierto lógicamente la mayoría del espacio de las páginas de los periódicos, ha decidido aplazar su CONCURSO PERIODISTICO, convocado sobre el tema: INDUSTRIALIZACION DE CASTILLO Y LEON con motivo de la inauguración de su Oficina Principal en Madrid, ampliando la fecha de publicación de los artículos destinados al Concurso, hasta el 30 de diciembre próximo y fijando como fecha límite para su presentación en el Gabinete de Información y Relaciones Públicas del Banco, Serrano, 28, Madrid-1, la de las 14 horas del día 10 de enero de 1976.

†

PRIMER ANIVERSARIO DEL SEÑOR

Don Venancio Carnicero Saldaña

QUE FALLECIO EN SALDAÑA EL DIA 1 DE DICIEMBRE DE 1974

Después de recibir los Santos Sacramentos

D. E. P.

Su desconsolada esposa María Gutiérrez García; hijos Emilio, María-Blanca y María del Carmen Carnicero Gutiérrez; hija política María Jesús de Paz; nietos, hermanos, hermanos políticos y demás familia,

Al recordar tan sensible pérdida, suplican una oración por el eterno descanso de su alma

La misa de aniversario que se celebre el día 1, a las ocho de la tarde en la iglesia parroquial de San Miguel, de Saldaña, será aplicada por su eterno descanso.

M.C.D.2022

Mínimo crecimiento de la POBLACION FRANCESA

Debido al acelerado éxodo hacia los suburbios, París ha perdido trescientos mil habitantes en siete años

PARIS. (Crónica Reuter-Fiel. Servicios Especiales de Efe, por Paul MAJENDIE, en exclusiva para nuestro periódico).

Los franceses huyen de las ciudades para vivir en los suburbios y el anillo de nuevas poblaciones futuristas que rodea a París tiene en la actualidad casi tantos habitantes como la propia capital.

Francia sigue siendo una de las naciones menos pobladas de Europa Occidental y las cifras del último censo nacional recién publicadas muestran que el índice de crecimiento demográfico ha descendido al 0,8 por 100 este año.

PREVISIONES OFICIALES. — Esto está muy lejos del auge de nacimientos de la postguerra que añadió 10 millones de habitantes a la población francesa. Las previsiones oficiales indican que este año habrá sólo 740.000 nacimientos en comparación con los 800.000 de 1974. El censo de 1975 cifra la población del país en 52.610.000 habitantes, con aumento de casi tres millones en relación con la cuenta de hace siete años.

La principal razón de que haya habido un crecimiento positivo es que la asistencia médica ha mejorado. Los nacimientos exceden a las muertes y la población anciana representa un 13 por 100 de la población. Esta es una proporción más alta que la de Japón, Rusia o los EE. UU.

Pero el resultado más llamativo del nuevo censo quizá sea la fuga de la ciudad a los suburbios. El estudio señala que «el índice de crecimiento de las unidades urbanas ha descendido en beneficio de los suburbios más bien que de las áreas rurales». Las ciudades han crecido pero sólo en un uno por ciento, mientras que la expansión registrada en el censo anterior fue del 1,8 por 100.

El éxodo más grande es el de París, que ha perdido 300.000 habitantes desde 1968. La ciudad en sí tiene poco menos de 4 millones de habitantes, cifra casi igualada por la población total del anillo de suburbios que la rodea. Y la zona de la Costa Azul tiene 310.000 habitantes más que en el anterior censo. En cambio, la región norte de Francia ha perdido 112.000 pobladores en siete años.

CONSTANTE DECLIVE. — El índice nacional de crecimiento ha descendido constantemente durante los diez años últimos, pasando del 1,2 por 100 en 1962-68 al 0,2 por 100 actual. Estas cifras quizá sean alentadoras para los partidarios del control de la natalidad pero hubieran sido una gran desilusión para el General De Gaulle, cuyo grandioso objetivo a plazo largo era una Francia de cien millones de habitantes. Por ahora estamos sólo a medio camino.

En los primeros años de esta década, el ministro de Trabajo gaullista, Joseph Fontanet alentaba a sus compatriotas a ser más fértiles señalando que si la natalidad francesa hubiera estado a la altura de la de sus vecinos durante los dos siglos últimos, el país tendría hoy 19 millones de almas.

Pero sus llamamientos a la multiplicación cayeron en oídos sordos y en 1975 la familia francesa, preocupada por el problema de la vivienda y frecuentemente obligados los dos cónyuges a trabajar, parece decidida a mantenerse dentro de unos límites pequeños y cómodos.

Escándalo en torno a "La noche de los cien pájaros"

AGATA LYS

(heroína de la discordia) pone los puntos sobre las ies

"TANTO CARMEN SEVILLA COMO JAVIER ESCRIVA ME PARECEN DOS PROFESIONALES INDISCUTIBLES QUE MERECEN ENCABEZAR EL REPARTO DE CUALQUIER PELICULA"

Javier Escrivá y Agata Lys en una escena del filme, en rodaje, «La noche de los cien pájaros».—(Foto Europa Press)

Con una buena carga de dinamita (las diferencias entre los productores y la ex Miss Universo Amparo Muñoz) ha comenzado el rodaje de "La noche de los cien pájaros", versión cinematográfica de la célebre obra de Jaime Salom escrita por Garci, Lamet y Moncada y cuya realización ha sido encomendada a Rafael Romero Marchent. Agata Lys, coprotagonista con Carmen Sevilla y Javier Escrivá de la película en danza, ha sido quien ha desbancado a la rebelde Amparo en el reparto. Se dice (y no se para) que Amparo, que ya tenía incluso hechas pruebas de vestuario, no respondió a la convocatoria de rodaje; que el rodaje comenzó sin ella y hubo de suspenderse ante su ausencia, con el consiguiente perjuicio para la productora y que las causas de la incomparecencia eran de lo más gratuitas. En consecuencia, hemos querido saber, entrevistar a Agata Lys.

—Se asegura que Amparo Muñoz no aceptó ir en el reparto, detrás de Javier Escrivá, y que tú aceptaste esta condición sin rechistar.

—Yo no sé lo que sucedió. Había leído en la Prensa que Amparo iba a hacer la película. Y de pronto me llamó mi apoderado, Fernando Butragueño, pidiéndome que leyera el guión urgentemente y que contestara aquella misma noche. Leí el guión y a cada página que leía me sentía más entusiasmada. La versión que los guionistas han hecho para el cine de la obra de Salom es formidable. Me confirmó que Carmen Sevilla y Javier Escrivá eran los co-protagonistas. Por supuesto dije que sí a todo. Y puedo asegurarte que no soy actriz acostumbrada a aprovecharlo todo, aunque sea para hacer "una de romanos"...

Agata Lys se refiere a una desafortunada nota aparecida en un vespertino madrileño donde se da noticia de la película y se asegura que Amparo Muñoz, "aconsejada, sin duda, por su representante Quique Herreros, ha desechado el papel que ahora interpreta la vallisoletana Agata Lys, que no desaprovecha una ocasión, aunque sea para hacer una de romanos. Por supuesto, como en la nota se asegura también que «la cinta es otra más de las que nos tiene acostumbrados el mediocre cine español», nosotros hemos querido escribir sobre el tema con conocimiento de causa y también nos hemos leído el guión. Podemos asegurar que la versión cinematográfica de «La noche de los cien pájaros» responde en toda su dimensión más positiva a la obra de Jaime Salom. Volvemos, pues, a enhebrar el diálogo con Agata Lys...

—Es decir, dijiste «sí» al hecho de ir detrás de Escribá en los títulos de crédito...

—Es que ni se me ocurrió tocar ese punto. Yo respeto la categoría que el cine concede a la veteranía y a la profesionalidad. Y tanto Carmen Sevilla, como Javier Escrivá, me parecen dos profesionales indiscutibles que merecen, naturalmente, encabezar el reparto de cualquier película.

—Hablemos, entonces, de tu personaje...

—Hablemos antes de otras cosas. En esa nota de prensa a la que estamos aludiendo, se asegura, a «priori», que los productores quieren invertir poco y ganar mucho «a base de explotar lo que todos sabemos». Pues bien, debo decirte que en «La noche de los cien pájaros» no hay ninguna escena de amor gratuita y que es la película de mayor empeño y con más producción dentro en que he intervenido hasta ahora. Y me estoy refiriendo a empeño artístico...

—¿Algo más, Agata?

—Ahora hablemos de mi personaje. En la obra de Salom se establece el clásico triángulo sobre la base de un estudiante de Derecho que no logró acabar su carrera; su esposa, una humilde pero valiente trabajadora del pueblo y la atractiva hija del profesor de aquel estudiante que se convierte en su compañera de cama, sabiéndole casado, aunque ignora con quien. Cuando la realidad se impone, cuando esta muchachita «progre» descubre que su amante es el marido de una carnicera, reacciona despreciándole. Y se establece el punto culminante del conflicto. Yo soy la compañera de cama de Javier Escrivá y puedo decirte que mi personaje es uno de los más importantes que he hecho en mi carrera. Y que me siento muy satisfecha de que los productores Julián Esteban y Luis Méndez se hayan acordado de mí. Hacía tiempo que pensaba dar un giro de noventa grados a mi carrera. Ultimamente hice una buena película: «Una mujer y un cobarde» de Silvio Fernández Balbuena. Con ella inicié el giro anhelado de «estrella» a actriz. Ahora, con «La noche de los cien pájaros», tengo la absoluta seguridad de estar consiguiendo mi objetivo

La deliciosa tigresa vallisoletana, la «glamourosa» Agata, que comenzó promocionándose con las mismas coordenadas de Marilyn Monroe, ha sacado las uñas y defiende, panza arriba, como una verdadera tigresa, el prestigio de su personaje en «La noche de los cien pájaros». Evidentemente, tiene razón. Porque no es esta, ni mucho menos, «otra de romanos».

Fernando MONTEJANO

EUROPA PRESS

Novedades Editoriales

Mercedes Salisachs.

«LA GANGRENA»

Premio PLANETA 1975.
350 pesetas.

Víctor Alba.

"EL PAJARO AFRICANO"

Finalista Premio PLANETA 1975
250 pesetas.

Salvador de Madariaga.

"DIOS Y LOS ESPAÑOLES"

500 pesetas.

Solicítelos en nuestra sección de librería

I. G. DIARIO-DIA

Mayor, 99 Teléfono 722690

GRAFICAS AGUADO

Mayor, 98 Teléfono 722784

tv. E. PROGRAMAS PARA EL DIA 30

PRIMERA CADENA

10,15: Carta de ajuste: La guitarra de Andrés Segovia. — 10,30: Apertura y presentación.—10,31: El día del Señor. Santa Misa.—11,15: Concierto. Obras de Lully, Lejeune y Vivaldi.—11,45: Gente joven.—12,30: Sobre el terreno.—14,10: Crónica de siete días.—15,00: Noticias del domingo.—15,10: La casa de la pradera: «El Señor es mi Pastor».—16,00: Las canciones del desván.—16,10: Soldado y yo. Episodio número 5.—16,35: Mundo acuático. Episodio núm. 8.—17,00: Voces a 45.—18,00: El mundo de TV.—18,30: Punch y Jody.—20,00: Fútbol. Barcelona-Las Palmas.—22,00: Noticias del domingo.—22,15: Estrenos TV.—23,45: Despedida y cierre.

SEGUNDA CADENA

18,30: Carta de ajuste: Exitos en versión original.—19,00: Presentación y avances.—19,01: Disneylandia. «Chandar, el leopardo negro de Ceilán» (I).—20,00: Las calles de San Francisco: «Licencia para matar».—21,00: Ahora. «Desmadre 75».—21,30: Noticias. Resumen informativo.—21,35: Página del domingo.—22,15: Tele-Show. «Vendieron un millón» (XI).—23,00: Cultura 2. Número 53.—23,30: Ultima imagen.

PROGRAMAS PARA EL DIA 1

PRIMERA CADENA

13,45: Carta de ajuste: Recital de guitarra por Alirio Díaz.—14,00: Programa regional simultáneo.—14,30: Apertura y presentación.—14,31: Aquí, ahora. Programa informativo.—15,00: Telediario. Primera edición.—15,30: Revistero.—16,00: Novela (Capítulo I de XX): «La familia Alvadera», de Fernán Caballero. — 16,30: Despedida y cierre.—18,15: Carta de ajuste: Impromptus para piano, Pedro Lerma.—18,30: Apertura y presentación.—18,31: Avance informativo.—18,35: Un globo, dos globos, tres globos. Para los pequeños. ¡Abrete, Sésamo!: Episodio núm. 11. Vikie el Vikingo: «Irove ya no puede luchar». Mundo indómito: Habilidades manuales (Artesanía).—20,00: Revista de toros.—20,30: Estudio Estadio. Actualidad deportiva.—21,00: Telediario. Segunda edición.—21,30: Los reporteros. Espacio informativo.—22,30: El quinto jinete: «El ladrón de cadáveres», de Robert Stevenson.—23,25: Ultimas noticias.—23,30: Reflexión. Espacio religioso.—23,35: Despedida y cierre.

SEGUNDA CADENA

19,30: Carta de ajuste: Ciclo: Sonido André Kostelanetz (I).—20,00: Presentación y avances.—20,01: Horizontes humanos. Paul Klee.—21,00: Cuatro tiempos. Revista del motor.—21,30: Noticias en el segundo programa. Información nacional e internacional.—22,00: Jazz vivo. Jacky Byart. — 22,30: Hawai 5-0: «Computadora asesina». — 23,30: Ultima imagen.

REPRESENTANTE

Importante Empresa de Valladolid, con gran cartera de clientes necesita para PALENCIA y Provincia

Representante introducido y buen conocedor del ramo de SANEAMIENTO Y CALEFACCION.

Los interesados, diríjanse a:

J. L. MIRANDA TORRE, Calle Coinvasa, 6, Valladolid, enviando «Curriculum vitae».

(Abstenerse los no conocedores).

EL TRAJE NUEVO DEL "123" DIESEL

Con sus 60 caballos, el «132» dotado de motor Diesel de Mercedes se mostró un coche rápido en andar. No en vano la serie de los Mercedes 200 hace tiempo que montan este mismo motor. Por otra parte, la estupa del «132», configuró un binomio interesante para automovilistas «avisados», cada vez más pendientes de la economía de uso de los turismos. Este sentido práctico, que se va percibiendo entre los usuarios españoles, es moneda común entre los europeos, razón por la cual los motores Diesel se montan incluso en turismos de tamaño medio.

El «132» que ahora se comercializa ofrece el motor Mercedes de la serie 200 y la carrocería que hace como un año se presentó, retocada de la primera con que fue ofrecido el modelo, con mayor visibilidad lateral y posterior al agrandar la superficie de las lunas, amén de la adición de una banda lateral de goma. Con la garantía de fábrica, el «132» Diesel resulta interesante por las prestaciones y por la economía de uso. Es más caro en origen que la versión de gasolina.—(PYRESA).

JORGE MILLAN

PASATIEMPOS FIN DE SEMANA

SERVICIOS DE PYRESA

CRUCIGRAMA BLANCO

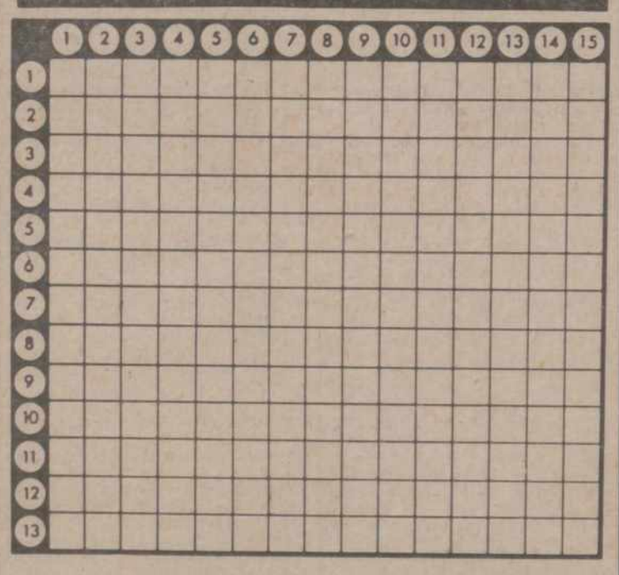

(AL RESOLVERLO HAY QUE IR COLOCANDO LOS 26 CUADROS NEGROS QUE CONTIENE)

HORIZONTALES.—1: Cierto edulcorante. Terminar, finalizar.—2: Intervinieran quirúrgicamente. Pronunciación de una sola emisión de voz. 3: Entre hilanderas, hilo cuyas hebras están poco torcidas. En Chile, manco. Al revés, símbolo químico del tántalo. Abreviatura de punto cardinal. Consonante.—4: Nombre de mujer. Esencia característica de los seres.—5: Anduvieta. Piedra consagrada. Terminación de infinitivo.—6: Imagen de una falsa divinidad. Recuerda, trae a la memoria.—7: Hicimos fuerza con la respiración para arrancar del pecho lo que nos molestaba. Envie, mande.—8: Vocal. Río de la provincia de Granada. Matrícula española. Nombre de letra.—9: Familia de aves zancudas de pico más largo que la cabeza. Midieran con cierto palo los áridos.—10: Figurado, enfadaralas, enojaralas. Nota musical. Vocal.—11: Símbolo químico del masurio. Río italiano que desemboca en el mar Adriático. Juntan con hilo dos telas.—12: Perfume. Fragancia. Advertalos, distíngalos. Matrícula española.—13: Relativas al suero. Poseeros, dominaros.

VERTICALES.—1: Pidiéramos, suplicáramos.—2: Apesadumbrado. Une con ligaduras.—3: Comamos la comida de por la noche. Símbolo químico del lutecio. Matrícula española.—4: Voz de mando. Que contiene sílice.—5: En Marruecos, cima. En plural, que anda vagando sin domicilio fijo. Consonante.—6: Acetona que se extrae de la raíz del lirio de Florencia. Instrumento músico de barro.—7: Sustancia del interior de ciertas conchas. Hurtanos de la compra diaria.—8: Apuntar. Consonante. Sobrino de Abraham que huyó de Sodoma.—9: Vocal. Terminación de infinitivo. Dios egipcio. Conjunción latina.—10: Figurado, tostaramelas. Matrícula española.—11: Daremos lugar, día y hora para realizar una entrevista. Preposición.—12: Contracción. Pase la lengua. En Blasonica coloque espalda con espalda.—13: Fundamento o apoyo principal. En plural, cerro aislado que domina un llano. Consonante.—14: Preposición inseparable usada como prefijo. Esposa de un emperador ruso. Asteroide número 60 de la serie.—15: Cortara el pelo. Pequeños en su especie.

CRUCIGRAMA

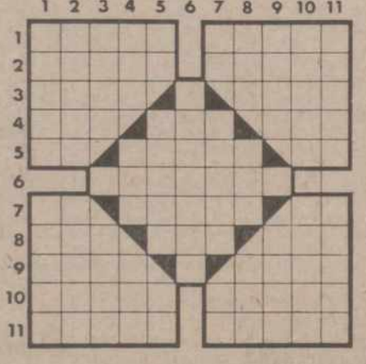

HORIZONTALES.—1: Saca punta a una cosa. Lago de Suiza.—2: Especie de empanada envuelta en hojas de plátano. Río de Italia.—3: Ansares. Símbolo químico del fosforo. Último de los soberanos de los reinos de Taifas.—4: Río de Alemania. Cabeza de ganado. Ave rapaz nocturna.—5: Contracción. Mirarán, observarán. Símbolo químico del americio.—6: Montones, pilas de cosas.—7: Nota musical. Piedras lisas y planas. Primera persona de la triada de los dioses de la felicidad en China.—8: En Medicina, terminación de nombres de tumores. Al revés, escucháis. Juego infantil.—9: Unidad de fuerza en el sistema C. G. S. Número romano. Apellido de un conquistador español, compañero de Cortés.—10: Patria de Ulises. General español, guerrillero cuando la Independencia.—11: Río de Asturias. Ofendidos, agraviados.

VERTICALES.—1: Atasca. Célebre escultor francés, autor de "El pensador".—2: Sencillo, sin complicación. Ponga en circulación.—3: Encargado de presidir la oración al pueblo entre los mahometanos. Consonante. Anual.—4: En plural, artículo. Indigno, infame. Árbol de Venezuela.—5: Símbolo químico del aluminio. Bogas, impulsas una embarcación. Prefijo negativo.—6: Planta umbelífera que se usa como condimento.—7: Matrícula española. Fiesta nocturna. Artículo.—8: Al revés, me atreva. Forma del pronombre. Rece, suplique.—9: Caricia, zalamería. Punto cardinal. En plural, onda marina.—10: Renta que produce en un año un beneficio. Faja de azulejos que sirve de adorno.—11: Al revés, pueblo de la provincia de Sevilla. Orificio que se deja en un barreno para colocar la mecha.

SOLUCIONES EN EL PROXIMO NUMERO

JEROGLIFICOS

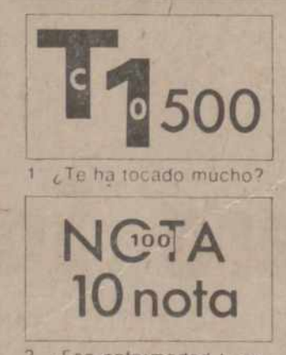

1. ¿Te ha tocado mucho?

2. ¿Esa enfermedad tiene cura?

SOPA DE LETRAS

F	E	N	O	M	E	N	A	L	S	
A	R	O	R	U	A	C	A	T	I	
I	M	I	T	E	R	A	L	O	G	
T	A	L	E	O	R	I	S	A	M	
H	O	L	L	N	V	I	T	E	A	
A	L	O	P	E	D	I	A	N	E	
A	P	E	L	V	O	S	T	O	K	
A	S	T	I	E	R	N	H	A	S	
B	R	I	G	E	M	I	N	I	S	
S	O	Y	U	Z	C	A	T	A	P	

En el recuadro se encuentran los nombres de ocho óperas muy famosas. Se leen de arriba abajo, de abajo arriba, de derecha a izquierda, de izquierda a derecha y en diagonal, teniendo en cuenta que una misma letra puede formar parte de dos o más nombres.

M.C.D.2022